

สำเนา บันทึกข้อความ

ส่วนราชการ สำนักงานปศุสัตว์เขต ๑ (ฝ่ายบริหารทั่วไป) อ.เมืองฯ จ.ปทุมธานี โทร./โทรสาร ๐-๒๕๐๑-๓๑๗๗

ที่ กษ ๐๖๑๖ (๑) / ๒๙๙๐ วันที่ ๒๓ พฤศจิกายน ๒๕๖๓

เรื่อง รายงานการประชุมประจำเดือน

เรียน อธิบดีกรมปศุสัตว์

ด้วยสำนักงานปศุสัตว์เขต ๑ จัดให้มีการประชุมสำนักงานปศุสัตว์เขต ๑ ครั้งที่ ๓/๒๕๖๓ เมื่อวันที่ ๑ ตุลาคม พ.ศ. ๒๕๖๓ เวลา ๐๙.๓๐ - ๑๔.๐๐ น. ณ ห้องประชุมสำนักงานปศุสัตว์เขต ๑ อำเภอเมืองปทุมธานี จังหวัดปทุมธานี เพื่อติดตามงาน/โครงการที่สำคัญตามภารกิจและนโยบายที่ได้รับมอบหมายจากกรมปศุสัตว์ และได้ส่งรายงานการประชุมมาพร้อมหนังสือฉบับนี้

จึงเรียนมาเพื่อโปรดทราบ



(นายประภาส ภูญโญชีพ)
ปศุสัตว์เขต ๑

.....รับ
.....พิมพ์
.....ทราบ

ระเบียบวาระการประชุมสำนักงานปศุสัตว์เขต ๑ ปีงบประมาณ ๒๕๖๔
ครั้งที่ ๓/๒๕๖๓

วันพฤหัสบดีที่ ๑ ตุลาคม พ.ศ. ๒๕๖๓ เวลา ๐๙.๓๐ - ๑๔.๐๐ น.

ณ ห้องประชุมสำนักงานปศุสัตว์เขต ๑

รายชื่อผู้เข้าร่วมประชุม

๑. นายประภาส ภิญโญชีพ	ปศุสัตว์เขต ๑
๒. นางมยุรี ประทุมแก้ว	นักจัดการงานทั่วไปชำนาญการ
๓. นางลัคณา เพื่อกี่ยม	นักวิชาการเงินและบัญชีชำนาญการ
๔. นางปาริฉัตร ทุมทอง	นักจัดการงานทั่วไปปฏิบัติการ
๕. นางสาวสาวิตรี พรหมสว่าง	เจ้าพนักงานธุรการปฏิบัติงาน
๖. นายวิเชียร จารุเพ็ง	นายสัตวแพทย์ชำนาญการพิเศษ
๗. นางสาวพชรมน ทองเฟื่อง	นายสัตวแพทย์ชำนาญการ
๘. นางหอมปราง วงศ์สมุทร	สัตวแพทย์ชำนาญาน
๙. นางสาวจันทร์มา พุ่มแจ่ม	นายสัตวแพทย์ชำนาญการ
๑๐. นางสาวอรัญญา จุลปานนท์	นายสัตวแพทย์ชำนาญการ
๑๑. นายสถิตย์พงษ์ พรหมสถิตย์	นายสัตวแพทย์ชำนาญการ
๑๒. นางกัญญา อาชายุทธ์	นายสัตวแพทย์ชำนาญการพิเศษ
๑๓. นายสัตยา แบ่งผง	นายสัตวแพทย์ชำนาญการพิเศษ
๑๔. นายวสันต์ ตรีโรจนถาวร	นายสัตวแพทย์ชำนาญการพิเศษ
๑๕. นายเกียรติศักดิ์ หัวหมื่น	นายสัตวแพทย์ชำนาญการพิเศษ
๑๖. นางสาววราภรณ์ ศรีสุวรรณ	สัตวแพทย์ชำนาญาน
๑๗. นางสาวสุพรรณมา พันธุ์มะม่วง	สัตวแพทย์ชำนาญาน
๑๘. นางสุกัญญา วิเชียรกร	นักวิเคราะห์นโยบายและแผนชำนาญการพิเศษ
๑๙. นางเพ็ญแข สายเชื้อ	นักวิชาการสถิติชำนาญการ
๒๐. นางสาวกนกพิชญ์ ทองรุ่ง	นักทรัพยากรบุคคลปฏิบัติการ
๒๑. นายรัชพล หลิมวัฒนา	นักวิชาการสัตวบาลชำนาญการพิเศษ
๒๒. นางสาวอามิณา แสงจันทร์	นักวิชาการสัตวบาลปฏิบัติการ
๒๓. นางสาวทัศนีย์ หมอนวด	เจ้าพนักงานสัตวบาลชำนาญาน
๒๔. นายต่อศักดิ์ ศรีสุวรรณ	พนักงานขับรถยนต์
๒๕. นายวิชัย ชันธศักดิ์	พนักงานสถานที่
๒๖. นายอุดม ภิบาลทรัพย์	คนสวน
๒๗. นางสาวอินทรา น้อยแสง	เจ้าหน้าที่ระบบงานคอมพิวเตอร์
๒๘. นายสมเกียรติ พอจิตเอื้อสุข	นักวิชาการสัตวบาล
๒๙. นางสุลารวัน แก้วสมศรี	นักวิชาการสัตวบาล
๓๐. นางสาวนุชสราร กั้นสิงห์	นักวิชาการสัตวบาล
๓๑. นางสาวอรวรรณ นพรัตน์	นักจัดการงานทั่วไป
๓๒. นายศิริวัฒน์ วงศิลา	เจ้าพนักงานธุรการ
๓๓. นางสุพภา นววงศกร	นักวิทยาศาสตร์
๓๔. นายเกรียงไกร หมู่เย็น	เจ้าพนักงานสัตวบาล

รายชื่อผู้เข้าร่วมประชุม (ต่อ)

- ๓๕. นายวิทยา โต๊ะยิบอ พนักงานผู้ช่วยสัตวบาล
- ๓๖. นางสาวนันทญา ทองดี พนักงานผู้ช่วยปศุสัตว์
- ๓๗. นายพิจิตร พิพัฒน์พงศ์โสภณ นิติกร
- ๓๘. นายวีริช เลิศโสภา นิติกร
- ๓๙. นางสาวสุกัญญา กระจับเงิน นักวิชาการสัตวบาล
- ๔๐. นายชยพล เซ็นเขาวนิช เจ้าพนักงานสัตวบาล
- ๔๑. นางสาวมนัสมนต์ สาลีผล นักวิชาการสัตวบาล
- ๔๒. นางสาวสารณี กำลังแพทย์ นักวิชาการสัตวบาล
- ๔๓. นางสาวนวลถนอม เหลืองบุศราคม นักวิเคราะห์นโยบายและแผน
- ๔๔. นางสาวสุวดี มีชั้นหมาก จ้างเหมาบริการช่วยงานสัตวแพทย์
- ๔๕. นายนิติศักดิ์ ศรีสุวรรณ จ้างเหมาบริการช่วยงานสัตวแพทย์

รายชื่อผู้ไม่มาประชุม

- ๑. นายกมล พ่วงวิเศษ พนักงานขับรถยนต์ ลาพักผ่อน

เริ่มประชุม เวลา ๐๙.๓๐ น.

ระเบียบวาระที่ ๑ เรื่องที่ประธานแจ้งให้ที่ประชุมทราบ

- ข้าราชการย้าย ได้แก่ นางสาวเนตรนภา มะโนแป็ก เจ้าพนักงานสัตวบาลปฏิบัติงาน ย้ายไปสำนักงานปศุสัตว์จังหวัดเลย
- แนะนำข้าราชการใหม่ ได้แก่ นายเกียรติศักดิ์ หัวหมื่น นายสัตวแพทย์ชำนาญการพิเศษ ย้ายมาจากสำนักงานปศุสัตว์จังหวัดสุราษฎร์ธานี

มติที่ประชุม รับทราบ

ระเบียบวาระที่ ๒ เรื่องรับรองรายงานการประชุม ครั้งที่ ๒/๒๕๖๓ เมื่ออังคารที่ ๓๐ มิถุนายน พ.ศ. ๒๕๖๓

- รับรองรายงานการประชุมครั้งที่ ๒/๒๕๖๓ เมื่อวันอังคารที่ ๓๐ มิถุนายน พ.ศ. ๒๕๖๓ ได้แจ้งเวียนทุกส่วนฯ/ฝ่าย ตรวจสอบรายงาน จัดส่งรายงานกรมปศุสัตว์แล้ว

มติที่ประชุม รับทราบ

ระเบียบวาระที่ ๓ เรื่องสืบเนื่องจากการประชุม ครั้งที่ ๒/๒๕๖๓ เมื่อวันอังคารที่ ๓๐ มิถุนายน พ.ศ. ๒๕๖๓

- ไม่มี

มติที่ประชุม รับทราบ

ระเบียบวาระที่ ๔ เรื่องแจ้งเพื่อทราบ

๔.๑ ส่วนมาตรฐานการปศุสัตว์ โดย นายสัตยา แบ่งผง นายสัตวแพทย์ชำนาญการพิเศษ สรุปลผลการปฏิบัติงานตุลาคม ๒๕๖๒ – กันยายน ๒๕๖๓

กิจกรรม	หน่วยนับ	เป้าหมาย	ผลงาน	ร้อยละ
ตรวจติดตาม กำกับ ดูแลการตรวจประเมินมาตรฐานฟาร์ม (สนง.ปศข.)	ครั้ง	๗	๘	๑๑๔.๒๙

กิจกรรม	หน่วยนับ	เป้าหมาย	ผลงาน	ร้อยละ
ประเมินสมรรถนะผู้ตรวจประเมิน(สนง.ปศข.)	ครั้ง	๙	๙	๑๐๐.๐๐

กิจกรรม	หน่วยนับ	เป้าหมาย	ผลงาน	ร้อยละ
จัดอบรมการปฏิบัติทางการเกษตรที่ดีด้านปศุสัตว์ สำหรับผู้ประกอบการ (สนง.ปศข.)	ราย	๑๕๐	๘๓๓	๕๕๕.๓๓
โคนม	ราย	๔๐	๑๒๔	๓๑๐.๐๐
สุกร	ราย	๑๐	๒๒๔	๒,๒๔๐.๐๐
ไก่เนื้อ	ราย	๕๐	๓๑๕	๖๓๐.๐๐
ไก่ไข่	ราย	๑๐	๓๓	๓๓๐.๐๐
ไก่พันธุ์	ราย	๑๐	๙๒	๙๒๐.๐๐
เป็ดเนื้อ	ราย	๑๐	๒๐	๒๐๐.๐๐
เป็ดไข่	ราย	๑๐	-	-
จิ้งหรีด	ราย	๑๐	๒๕	๒๕๐.๐๐

ผลงานกิจกรรมมาตรฐานฟาร์มเลี้ยงสัตว์ ปี ๒๕๖๓ เดือน ตุลาคม ๒๕๖๒ - กันยายน ๒๕๖๓

จังหวัด	ตรวจรับรอง (ฟาร์ม)			ตรวจต่ออายุ (ฟาร์ม)		
	เป้าหมาย	ผลงาน	ร้อยละ	เป้าหมาย	ผลงาน	ร้อยละ
กรุงเทพฯ	-	-	-	๒	๒	๑๐๐.๐๐
ชัยนาท	๕	๒๔	๔๘๐.๐๐	๑๐๐	๓๔	๓๔.๐๐
นนทบุรี	๑	-	-	๕	-	-
ปทุมธานี	๑	-	-	๔	๓	๗๕.๐๐
อยุธยา	๔	๓	๗๕.๐๐	๑๔	๒๑	๑๕๐.๐๐
ลพบุรี	๔๐	๒๖๔	๖๖๐.๐๐	๒๕๒	๒๙๙	๑๑๘.๖๕
สระบุรี	๑๔๗	๑๓๕	๙๑.๘๔	๓๓๙	๓๑๓	๙๒.๓๓
สิงห์บุรี	๑	๓	๓๐๐.๐๐	๔	๗	๑๗๕.๐๐
อ่างทอง	-	๒	-	๑๔	๑๘	๑๒๘.๕๗
รวม	๑๙๙	๔๓๑	๒๑๖.๕๘	๗๓๔	๖๙๗	๙๔.๙๖

ผลการปฏิบัติงาน คอมพิวเตอร์เมนต์ ในปีงบประมาณ ๒๕๖๓

จำนวนคอมพิวเตอร์เมนต์	จำนวนบริษัท	จำนวนฟาร์ม
๒๐	๘	๑๐๔

ผลการปฏิบัติงาน คอมพิวเตอร์เมนต์ (ตุลาคม ๖๒ - กันยายน ๖๓)

ตรวจรับรอง (คอมฯ)			ตรวจติดตาม (คอมฯ)			ตรวจต่ออายุ (คอมฯ)		
เป้าหมาย	ผลงาน	ร้อยละ	เป้าหมาย	ผลงาน	ร้อยละ	เป้าหมาย	ผลงาน	ร้อยละ
-	-	-	-	๑	-	-	๘	-

ต่ออายุ คอมพิวเตอร์เมนต จำนวน ๘ คอมฯ

๑. บริษัท ซีพีเอฟ (ประเทศไทย) จำกัด (มหาชน) คอมฯ ๑ จำนวน ๑๓ ฟาร์ม
๒. บริษัท ซีพีเอฟ (ประเทศไทย) จำกัด (มหาชน) คอมฯ ๒ จำนวน ๒ ฟาร์ม
๓. บริษัท บี.ฟู้ดส์ โปรดักส์ อินเตอร์เนชั่นแนล จำกัด (สัตว์ปีกพันธุ์) คอมฯ ๑ จำนวน ๑ ฟาร์ม
๔. โกลเด้นไลน์ บิสซิเนส คอมฯ ๑ จำนวน ๙ ฟาร์ม
๕. บริษัท คาร์กิลล์มีทส์ (ไทยแลนด์) จำกัด คอมฯ ๑ จำนวน ๑๘ ฟาร์ม
๖. บริษัท สหฟาร์ม คอมฯ ๑ จำนวน ๑๑ ฟาร์ม
๗. บริษัท สหฟาร์ม คอมฯ ๒ จำนวน ๗ ฟาร์ม
๘. โกลเด้นไลน์ บิสซิเนส คอมฯ ๑ ฟาร์มสัตว์ปีกพันธุ์ จำนวน ๑ ฟาร์ม

จำนวนศูนย์รวบรวมน้ำนมดิบที่ได้รับ GMP	
จังหวัด	จำนวน (ศูนย์)
ลพบุรี	๑๖
สระบุรี	๒๓
ชัยนาท	๑

ผลการปฏิบัติงานศูนย์รวบรวมน้ำนมดิบ (ตุลาคม ๒๕๖๒ - กันยายน ๒๕๖๓)

ตรวจรับรอง (ศูนย์)			ตรวจติดตาม (ศูนย์ฯ)			ตรวจต่ออายุ (ศูนย์ฯ)		
เป้าหมาย	ผลงาน	ร้อยละ	เป้าหมาย	ผลงาน	ร้อยละ	เป้าหมาย	ผลงาน	ร้อยละ
-	๑	-	-	๑๖	-	-	๒๑	-

ผลการปฏิบัติงาน การตรวจรับรองปศุสัตว์อินทรีย์ (ตุลาคม ๒๕๖๒ - กันยายน ๒๕๖๓)

ตรวจรับรอง (ฟาร์ม)			ตรวจติดตาม (ฟาร์ม)			ตรวจต่ออายุ (ฟาร์ม)		
เป้าหมาย	ผลงาน	ร้อยละ	เป้าหมาย	ผลงาน	ร้อยละ	เป้าหมาย	ผลงาน	ร้อยละ
๒	๔	๒๐๐.๐๐	๘	๘	๑๐๐.๐๐	๒	๒	๑๐๐.๐๐

จำนวนศูนย์รวบรวมไข่ที่ได้รับการขึ้นทะเบียน / ผ่าน GMP แล้ว

จังหวัด	จำนวน (ศูนย์)
สระบุรี	๒
พระนครศรีอยุธยา	๒
ลพบุรี	๑
รวม	๕

ลำดับที่	รหัสประจำสถานที่รวบรวมไข่	หนังสือรับรองเลขที่ มกษ.	ชื่อศูนย์รวบรวมไข่	เลขที่	หมู่	ตำบล	อำเภอ	จังหวัด
๑	ECC-๖๑-๑๕๐๐๐๑	มกษ.๖๕๑๐/๑-๑	ห้างหุ้นส่วนจำกัด สวงวนฟาร์ม	๒๖	๑	หนองโดน	หนองโดน	สระบุรี
๒	ECC-๖๓-๑๕๐๐๐๗	มกษ.๖๕๑๐/๑-๕	บริษัท รุ่งอรุณฟาร์ม (๒๐๒๐) จำกัด	๓๒	๔	ศาลเตี้ย	แก่งคอย	สระบุรี
๓	ECC-๖๑-๑๔๐๐๐๑	มกษ.๖๕๑๐/๑-๒	บริษัท เมืองทองฟาร์ม จำกัด	๓๒	๑	ราชคราม	บางไทร	พระนครศรีอยุธยา
๔	ECC-๖๑-๑๔๐๐๐๒	มกษ.๖๕๑๐/๑-๔	บริษัท กรรณสูตร การเกษตร จำกัด	๑๑๒/๑	๕	บ้านสร้าง	บางปะอิน	พระนครศรีอยุธยา
๕	ECC-๖๐-๑๖๐๐๐๑	มกษ.๖๕๑๐/๑-๓	ศูนย์รวบรวมไข่โคกตูม	๕๐/๑	๑๐	โคกตูม	เมืองฯ	ลพบุรี

จำนวนศูนย์รวบรวมไข่ที่ได้รับการขึ้นทะเบียน / ยังไม่ผ่าน GMP

จังหวัด	จำนวน (ศูนย์)
กรุงเทพมหานคร	๔
ชัยนาท	๒
นนทบุรี	๔
ปทุมธานี	๓
พระนครศรีอยุธยา	๑
สระบุรี	๖
สิงห์บุรี	๒
อ่างทอง	๓
รวม	๒๕

ผลการปฏิบัติงานควบคุมโรงฆ่าสัตว์ ปีงบประมาณ ๒๕๖๓

สรุปจำนวนโรงฆ่าสัตว์ที่ได้รับใบ ฆจส.๒ สำนักงานปศุสัตว์เขต ๑ รวม ๑๗๒ แห่ง

จังหวัด	ชนิดสัตว์					รวม
	สุกร	โค-กระบือ	สุกร โคกระบือ	แพะ แกะ	สัตว์ปีก	
กรุงเทพฯ	๕	๗	๐	๒	๔	๑๘
นนทบุรี	๐	๓	๐	๑	๒	๖
ปทุมธานี	๒	๑๓	๑	๐	๙	๒๕
พระนครศรีอยุธยา	๒	๑	๐	๐	๓	๖
อ่างทอง	๑๘	๔	๐	๐	๓๒	๕๔
สิงห์บุรี	๔	๑	๐	๐	๐	๕
ชัยนาท	๘	๐	๑	๐	๑	๑๐
สระบุรี	๑๒	๕	๐	๐	๕	๒๒
ลพบุรี	๑๒	๔	๒	๐	๘	๒๖
รวม	๖๓	๓๘	๔	๓	๖๔	๑๗๒

โรงฆ่าสัตว์ที่ได้รับ GMP

จังหวัด	ชนิดสัตว์				รวม
	สุกร	โค - กระบือ	สัตว์ปีก	แพะ - แกะ	
ลพบุรี	-	๒	๑	-	๓
สระบุรี	๓	๑	๑	-	๕
ชัยนาท	๑	-	-	-	๑
สิงห์บุรี	-	๑	-	-	๑
ปทุมธานี	-	๑	๑	-	๒
กรุงเทพฯ	-	๑	-	-	๑
อยุธยา	-	๑	-	-	๑
อ่างทอง	๑	-	-	-	๑
นนทบุรี	-	-	-	๑	๑
รวม	๕	๗	๓	๑	๑๖

โครงการเนื้อสัตว์ปลอดภัยใส่ใจผู้บริโภค (ปศุสัตว์ OK)
สถานที่จำหน่ายเนื้อสัตว์ (ปศุสัตว์ OK) สำนักงานปศุสัตว์เขต ๑

จังหวัด	จำนวน (แห่ง)
กรุงเทพมหานคร	๓๒๑
นนทบุรี	๑๗๖
ปทุมธานี	๑๒๙
พระนครศรีอยุธยา	๖๓
ลพบุรี	๕๘
สระบุรี	๔๗
สิงห์บุรี	๒๑
ชัยนาท	๓๔
อ่างทอง	๒๐
รวม	๑,๒๖๙

สถานที่จำหน่ายไข่สด (ปศุสัตว์ OK) สำนักงานปศุสัตว์เขต ๑

จังหวัด	จำนวน (แห่ง)
กรุงเทพมหานคร	๕๕๘
นนทบุรี	๑๓๖
ปทุมธานี	๙๙
พระนครศรีอยุธยา	๑๕
ลพบุรี	๓๔
สระบุรี	๓๓
สิงห์บุรี	๖
ชัยนาท	๕
อ่างทอง	๒๒
รวม	๙๐๘

กิจกรรมซื้อตั๋ย (ตุลาคม ๒๕๖๒ - กันยายน ๒๕๖๓)

กิจกรรม	เป้าหมาย	ผลงาน	ร้อยละ
โครงการฟาร์มเลี้ยงสัตว์ปลอดภัยใช้ยาปฏิชีวนะ	๓๖	๒๓	๖๓.๘๙
โครงการฟาร์มเลี้ยงสัตว์ลดการใช้ยาปฏิชีวนะ	-	-	-

ตรวจติดตามโรงงานผลิตอาหารสัตว์ (ตุลาคม ๒๕๖๒ - กันยายน ๒๕๖๓)

กิจกรรม	เป้าหมาย	ผลงาน	ร้อยละ
ตรวจติดตามโรงงานระบบ GMP / HACCP	๑๓	๑๓	๑๐๐

แผนปฏิบัติงานเดือนตุลาคม ๒๕๖๓

- การตรวจติดตามปลดแม่พันธุ์ไก่ไข่ ในพื้นที่จังหวัดอ่างทอง จังหวัดสระบุรี จังหวัดพระนครศรีอยุธยา
- การตรวจการขออนุญาตนำเข้าไก่ พ่อแม่พันธุ์ จังหวัดลพบุรี จังหวัดสระบุรี
- การตรวจการกระจายลูกไก่ไข่ จังหวัดลพบุรี จังหวัดสระบุรี
- ตรวจต่ออายุ GMP ศูนย์น่านมดิบ
- ตรวจรับรองคอมพิวเตอร์ ๑ แห่ง

๔.๒ ส่วนสุขภาพสัตว์ โดย นายวิเชียร จารุเพ็ง นายสัตวแพทย์ชำนาญการพิเศษ

ผู้อำนวยการส่วนสุขภาพสัตว์

สรุปผลการดำเนินงาน ระบบ e - Operation ปีงบประมาณ ๒๕๖๓

กิจกรรม : เฝ้าระวัง ป้องกัน ควบคุม บำบัด และชันสูตรโรคสัตว์

กิจกรรม : จำนวนสัตว์ที่ได้รับบริการเสริมสร้างภูมิคุ้มกันโรคสัตว์ (การดำเนินงานฉีดวัคซีนป้องกันโรค FMD โคเนื้อ/กระบือ/แพะ/แกะ) ดำเนินการปีละ ๒ รอบ หน่วย : ตัว

จังหวัด	เป้าหมาย	ผลงาน	คิดเป็น%
กรุงเทพ	๒๔,๔๐๐	๒๒,๗๖๒	๙๓.๒๙ %
สระบุรี	๖๑,๐๐๐	๖๐,๐๕๗	๙๘.๔๕ %
นนทบุรี	๙,๘๐๐	๙,๗๕๖	๙๙.๕๕ %
ชัยนาท	๘๖,๖๐๐	๘๖,๗๔๐	๑๐๐.๑๖ %
ปทุมธานี	๙,๔๐๐	๙,๔๔๒	๑๐๐.๔๕ %
ลพบุรี	๑๒๗,๖๐๐	๑๓๐,๗๓๑	๑๐๒.๔๕ %
อ่างทอง	๒๕,๖๐๐	๒๗,๔๒๖	๑๐๗.๑๓ %
สิงห์บุรี	๒๒,๒๐๐	๒๔,๒๔๐	๑๐๙.๑๙ %
พระนครศรีอยุธยา	๒๑,๒๐๐	๒๗,๖๐๐	๑๓๐.๑๙ %
รวมทั้งหมด(ตัว)	๓๘๗,๘๐๐	๓๙๘,๗๕๔	๑๐๒.๘๒ %

กิจกรรม : จำนวนสัตว์ที่ได้รับบริการเสริมสร้างภูมิคุ้มกันโรคสัตว์ (การดำเนินงานฉีดวัคซีนป้องกันโรค FMD ในโคนม) ดำเนินการปีละ ๓ รอบ หน่วย : ตัว

จังหวัด	เป้าหมาย	ผลงาน	คิดเป็น %
ชัยนาท	ไม่มีเป้าหมาย	๖๓๐	-
สระบุรี	๓๒๙,๕๐๘	๓๑๔,๘๒๗	๙๕.๕๔ %
อ่างทอง	๖๐	๖๐	๑๐๐.๐๐ %
กรุงเทพ	๒๑๐	๒๒๐	๑๐๔.๗๖ %
ลพบุรี	๑๖๓,๘๐๐	๒๐๕,๕๘๔	๑๒๕.๕๑ %
สิงห์บุรี	๒๗๐	๓๘๒	๑๔๑.๔๘ %
รวมทั้งหมด(ตัว)	๔๙๓,๘๘๘	๕๒๑,๐๗๓	๑๐๕.๕๑ %

กิจกรรม : จำนวนสัตว์ที่ได้รับบริการเสริมสร้างภูมิคุ้มกันโรคสัตว์ การดำเนินงานการฉีดวัคซีนป้องกันโรคเฮโมรายิกเซพติซีเมีย ในโค กระบือ หน่วย : ตัว

จังหวัด	เป้าหมาย	ผลงาน	คิดเป็น %
กรุงเทพ	๓๒๖	๒๑๐	๖๔.๔๒ %
สระบุรี	๗,๔๘๔	๗,๐๖๖	๙๔.๔๑ %
ชัยนาท	๖,๕๒๓	๗,๐๓๓	๑๐๗.๘๒ %
ลพบุรี	๒,๑๐๐	๒,๓๗๙	๑๑๓.๒๙ %
สิงห์บุรี	๑๔๐	๑๖๐	๑๑๔.๒๙ %
ปทุมธานี	๒๐๐	๒๓๒	๑๑๖.๐๐ %
อ่างทอง	๒๕๔	๑,๑๔๒	๔๔๙.๖๑ %
พระนครศรีอยุธยา	๗๘๔	๔,๘๖๐	๖๑๙.๙๐ %
รวมทั้งหมด(ตัว)	๑๗,๘๑๑	๒๓,๐๘๒	๑๒๙.๕๙ %

กิจกรรม : การเฝ้าระวังโรคปากและเท้าเปื่อย การตรวจเยี่ยมและเฝ้าระวังทางอาการ (เป้าหมายต่อรอบ/ดำเนินการ ปีละ ๒ รอบ) หน่วย : ตัว

จังหวัด	เป้าหมาย	ผลงาน	คิดเป็น %
อ่างทอง	๓๔,๙๑๐	๘,๙๓๙	๒๕.๖๑ %
กรุงเทพ	๑๒,๔๐๒	๑๑,๙๒๑	๙๖.๑๒ %
นนทบุรี	๕,๑๐๐	๕,๐๙๗	๙๙.๙๔ %
สระบุรี	๒๖๖,๔๒๘	๒๗๓,๓๐๔	๑๐๒.๕๘ %
พระนครศรีอยุธยา	๓๕,๕๐๐	๓๖,๖๓๐	๑๐๓.๑๘ %
ชัยนาท	๗๗,๐๙๗	๘๕,๑๘๕	๑๑๐.๔๙ %
สิงห์บุรี	๑๑,๕๕๐	๑๘,๒๕๗	๑๕๘.๒๑ %
ปทุมธานี	๑๐,๒๐๐	๑๗,๑๒๒	๑๖๗.๘๖ %
ลพบุรี	๑๒๕,๕๘๐	๒๒๙,๘๒๑	๑๘๓.๐๑ %
รวมทั้งหมด(ตัว)	๕๗๘,๗๕๗	๖๘๖,๒๗๖	๑๑๘.๕๘ %

กิจกรรม : การทำลายเชื้อโรคในพื้นที่เสี่ยงโรคปากและเท้าเปื่อย (เป้าหมายต่อรอบ)

จังหวัด	เป้าหมาย	ผลงาน	คิดเป็น%
ลพบุรี	ไม่มีเป้าหมาย	๑,๒๖๓	-
กรุงเทพ	๗๒๐	๓๘๓	๕๓.๑๙ %
พระนครศรีอยุธยา	๖๓๓	๖๓๗	๑๐๐.๖๓ %
ปทุมธานี	๑,๕๖๐	๑,๖๐๒	๑๐๒.๖๙ %
นนทบุรี	๖๕	๖๘	๑๐๔.๖๒ %
ชัยนาท	๒,๑๓๖	๒,๒๓๘	๑๐๔.๗๘ %
อ่างทอง	๑,๓๙๙	๑,๕๔๔	๑๑๐.๓๖ %
สระบุรี	๔,๗๒๘	๖,๕๙๓	๑๓๙.๔๕ %
สิงห์บุรี	๑๑๖	๒๙๒	๒๕๑.๗๒ %
รวมทั้งหมด(แห่ง)	๑๑,๓๕๗	๑๔,๖๒๐	๑๒๘.๗๓ %

กิจกรรม : ฟาร์มปลอดโรค布鲁เซลโลซิสในแพะ แกะ

จังหวัด	เป้าหมาย	ผลงาน	คิดเป็น%
ชัยนาท	๒๖	๕	๑๙.๒๓ %
พระนครศรีอยุธยา	๑๕	๖	๔๐.๐๐ %
ปทุมธานี	๑๒	๖	๕๐.๐๐ %
นนทบุรี	๑๔	๘	๕๗.๑๔ %
กรุงเทพ	๑๐	๖	๖๐.๐๐ %
อ่างทอง	๒๖	๒๙	๑๑๑.๕๔ %
สิงห์บุรี	๗	๑๓	๑๘๕.๗๑ %
ลพบุรี	๓	๒๗	๙๐๐.๐๐ %
รวมทั้งหมด(แห่ง)	๑๑๓	๑๐๐	๘๘.๕๐ %

กิจกรรม : การทดสอบโรคและกำจัดโรค布鲁เซลโลซิส (ตัว)

จังหวัด	เป้าหมาย	ผลงาน	คิดเป็น%
นนทบุรี	ไม่มีเป้าหมาย	๑,๑๘๙	-
สระบุรี	๕,๐๐๐	๑,๖๗๗	๓๓.๕๔ %

จังหวัด	เป้าหมาย	ผลงาน	คิดเป็น%
พระนครศรีอยุธยา	๕๐๐	๒๗๖	๕๕.๒๐ %
ชัยนาท	๔,๐๐๐	๔,๓๙๐	๑๐๙.๗๕ %
กรุงเทพ	๑,๕๐๐	๑,๖๙๐	๑๑๒.๖๗ %
ปทุมธานี	๑,๐๐๐	๑,๑๔๙	๑๑๔.๙๐ %
สิงห์บุรี	๒,๐๐๐	๒,๕๙๘	๑๒๙.๙๐ %
อ่างทอง	๒,๑๖๖	๒,๙๐๓	๑๓๔.๐๓ %
ลพบุรี	๖,๐๐๐	๑๓,๐๑๐	๒๑๖.๘๓ %
รวมทั้งหมด(แห่ง)	๒๒,๑๖๖	๒๘,๘๘๒	๑๓๐.๓๐ %

กิจกรรม : บำบัดรักษาโรคสัตว์

กิจกรรม : บำบัดรักษาโรคสัตว์รักษาพยาบาลสัตว์ หน่วย : ตัว

จังหวัด	เป้าหมาย	ผลงาน	คิดเป็น %
พระนครศรีอยุธยา	๒๗๐	๒๗๖	๑๐๒.๒๒ %
สิงห์บุรี	๓๒๐	๓๔๐	๑๐๖.๒๕ %
ชัยนาท	๒๓๔	๒๖๒	๑๑๑.๙๗ %
กรุงเทพ	๑๑๐	๒๔๘	๒๒๕.๔๕ %
สระบุรี	๓๖๘	๑,๔๕๑	๓๙๔.๒๙ %
ปทุมธานี	๑๙	๙๕	๕๐๐.๐๐ %
อ่างทอง	๑๕๘	๒,๘๒๓	๑,๗๘๖.๗๑ %
รวมทั้งหมด(ตัว)	๑,๔๗๙	๕,๔๙๕	๓๗๑.๕๓ %

กิจกรรม : บำบัดรักษาโรคสัตว์ถ่ายพยาธิ หน่วย : ตัว

จังหวัด	เป้าหมาย	ผลงาน	คิดเป็น %
กรุงเทพ	๒,๗๗๐	๒,๗๗๐	๑๐๐.๐๐ %
พระนครศรีอยุธยา	๓๒๐	๓๒๒	๑๐๐.๖๓ %
สิงห์บุรี	๓๒๐	๓๓๔	๑๐๔.๓๘ %
ชัยนาท	๑,๓๘๖	๑,๕๖๕	๑๑๒.๙๑ %
สระบุรี	๑,๖๓๓	๔,๐๕๐	๒๔๘.๐๑ %
ปทุมธานี	๑๕๑	๔๕๐	๒๙๘.๐๑ %
อ่างทอง	๑,๐๔๘	๘,๑๒๒	๗๗๕.๐๐ %
รวมทั้งหมด(ตัว)	๗,๖๒๘	๑๗,๖๑๓	๒๓๐.๙๐ %

กิจกรรม : การสร้างภูมิคุ้มกันโรคในสัตว์ปีก

กิจกรรม : จำนวนสัตว์ที่ได้รับบริการเสริมสร้างภูมิคุ้มกันโรคสัตว์ดำเนินการ ฉีดวัคซีนนิวคาสเซิล + หลอดลมอักเสบ (วัคซีนรวม) หน่วย : ตัว

จังหวัด	เป้าหมาย	ผลงาน	คิดเป็น %
กรุงเทพ	๒๑๑,๒๐๐	๑๕๗,๒๕๖	๗๔.๔๖ %
อ่างทอง	๖๗๕,๖๐๐	๖๐๔,๘๙๒	๘๙.๕๓ %
สระบุรี	๗๐๕,๒๐๐	๖๙๒,๙๕๖	๙๘.๒๖ %
นนทบุรี	๑๒๑,๒๐๐	๑๒๐,๗๓๔	๙๙.๖๒ %
สิงห์บุรี	๓๓๘,๐๐๐	๓๓๗,๐๐๐	๙๙.๗๐ %
ปทุมธานี	๑๓๒,๔๐๐	๑๓๒,๔๐๐	๑๐๐.๐๐ %

จังหวัด	เป้าหมาย	ผลงาน	คิดเป็น %
ชัยนาท	๕๗๐,๔๐๐	๕๗๐,๔๐๐	๑๐๐.๐๐ %
พระนครศรีอยุธยา	๖๘๑,๖๐๐	๖๘๑,๖๒๕	๑๐๐.๐๐ %
ลพบุรี	๒,๑๕๓,๒๐๐	๒,๑๙๙,๗๐๐	๑๐๒.๑๖ %
รวมทั้งหมด(ตัว)	๕,๕๘๘,๘๐๐	๕,๔๙๖,๙๖๓	๙๘.๓๖ %

กิจกรรม : จำนวนสัตว์ที่ได้รับการเสริมสร้างภูมิคุ้มกันโรคสัตว์ดำเนินการ ฉีดวัคซีนอหิวาต์สัตว์ปีก

หน่วย : ตัว

จังหวัด	เป้าหมาย	ผลงาน	คิดเป็น%
กรุงเทพ	๑๒๑,๖๐๐	๗๖,๙๕๘	๖๓.๒๙ %
อ่างทอง	๖๐๗,๖๐๐	๕๒๒,๕๖๐	๘๖.๐๐ %
นนทบุรี	๖๐,๘๐๐	๕๘,๐๗๑	๙๕.๕๑ %
สิงห์บุรี	๓๐๔,๐๐๐	๒๙๒,๙๐๐	๙๖.๓๕ %
ปทุมธานี	๕๓,๒๐๐	๕๓,๒๐๐	๑๐๐.๐๐ %
ชัยนาท	๑๔๘,๐๐๐	๑๔๘,๐๐๐	๑๐๐.๐๐ %
สระบุรี	๙๑,๒๐๐	๙๑,๒๑๑	๑๐๐.๐๑ %
พระนครศรีอยุธยา	๙๑,๒๐๐	๙๑,๗๙๘	๑๐๐.๖๖ %
ลพบุรี	๔๕๕,๖๐๐	๔๖๕,๔๐๐	๑๐๒.๑๕ %
รวมทั้งหมด(ตัว)	๑,๙๓๓,๒๐๐	๑,๘๐๐,๐๙๘	๙๓.๑๑ %

กิจกรรม : จำนวนสัตว์ที่ได้รับการเสริมสร้างภูมิคุ้มกันโรคสัตว์ดำเนินการ ฉีดวัคซีนฝีดาษ หน่วย : ตัว

จังหวัด	เป้าหมาย	ผลงาน	คิดเป็น %
ปทุมธานี	๒๐,๘๐๐	๑๐,๗๐๐	๕๑.๔๔%
อ่างทอง	๒๓๖,๐๐๐	๑๖๕,๖๘๐	๗๐.๒๐ %
นนทบุรี	๗,๒๐๐	๗,๑๘๒	๙๙.๗๕ %
สิงห์บุรี	๒๙,๖๐๐	๒๙,๖๐๐	๑๐๐.๐๐ %
สระบุรี	๒๓,๖๐๐	๒๕,๘๙๐	๑๐๙.๗๐ %
กรุงเทพ	๔๗,๒๐๐	๕๗,๒๗๑	๑๒๑.๓๔ %
รวมทั้งหมด(ตัว)	๓๖๔,๔๐๐	๒๙๖,๓๒๓	๘๑.๓๒ %

กิจกรรม : จำนวนสัตว์ที่ได้รับการเสริมสร้างภูมิคุ้มกันโรคสัตว์ดำเนินการ ฉีดวัคซีนกาฬโรคเปิด หน่วย : ตัว

จังหวัด	เป้าหมาย	ผลงาน	คิดเป็น %
ลพบุรี	๒๔๒,๔๐๐	๑๘๗,๔๐๐	๗๗.๓๑ %
ปทุมธานี	๔๘,๘๐๐	๓๘,๘๐๐	๗๙.๕๑ %
สระบุรี	๒๙๑,๒๐๐	๒๕๙,๒๑๕	๘๙.๐๒ %
สิงห์บุรี	๖๗๘,๘๐๐	๖๑๘,๐๐๐	๙๑.๐๔ %
กรุงเทพ	๙๕,๖๐๐	๙๐,๐๘๒	๙๔.๒๓ %
อ่างทอง	๙๖๙,๖๐๐	๙๕๕,๒๕๐	๙๘.๕๒ %
นนทบุรี	๑๕๐,๔๐๐	๑๕๐,๑๑๙	๙๙.๘๑ %
พระนครศรีอยุธยา	๑๔๕,๖๐๐	๑๗๗,๖๐๐	๑๒๑.๙๘ %
ชัยนาท	๔๔,๘๐๐	๕๖,๐๐๐	๑๒๕.๐๐ %
รวมทั้งหมด(ตัว)	๒,๖๖๗,๒๐๐	๒,๕๓๒,๔๖๖	๙๔.๙๕ %

กิจกรรม : การเฝ้าระวังโรคใช้หวัดนกทางอากาศ หน่วย : ราย

จังหวัด	เป้าหมาย	ผลงาน	คิดเป็น %
อ่างทอง	๑๔,๖๓๖	๑๓๔	๐.๙๒ %
กรุงเทพ	๔,๓๐๓	๑,๘๗๘	๔๓.๖๔ %
ชัยนาท	๑๓,๙๑๖	๖,๙๖๖	๕๐.๐๖ %
นนทบุรี	๓,๘๒๒	๓,๘๐๘	๙๙.๖๓ %
ลพบุรี	๒๙,๗๗๘	๒๙,๗๗๘	๑๐๐.๐๐ %
พระนครศรีอยุธยา	๑๕,๘๕๒	๑๕,๘๖๒	๑๐๐.๐๖ %
สระบุรี	๑๓,๔๕๐	๑๔,๒๔๐	๑๐๕.๘๗ %
ปทุมธานี	๖,๑๐๑	๑๔,๘๒๐	๒๔๒.๙๑ %
สิงห์บุรี	๕,๓๑๗	๓๐,๖๕๔	๕๗๖.๕๓ %
รวมทั้งหมด(ราย)	๑๐๗,๑๗๕	๑๑๘,๑๔๐	๑๑๐.๒๓ %

กิจกรรม : โครงการรณรงค์ทำความสะอาดและทำลายเชื้อโรคใช้หวัดนกในพื้นที่เสี่ยง หน่วย : แห่ง

จังหวัด	เป้าหมาย	ผลงาน	คิดเป็น %
กรุงเทพ	๒,๕๗๖	๑,๗๓๑	๖๗.๒๐%
อ่างทอง	๗,๕๒๘	๕,๓๐๑	๗๐.๔๒ %
นนทบุรี	๒,๕๒๔	๒,๕๑๒	๙๙.๕๒ %
ปทุมธานี	๓๐,๒๐๔	๓๐,๒๐๐	๙๙.๙๙ %
ชัยนาท	๑๒,๑๖๔	๑๒,๑๖๔	๑๐๐.๐๐ %
พระนครศรีอยุธยา	๑๔,๕๔๐	๑๔,๖๔๑	๑๐๐.๖๙ %
สระบุรี	๑๙,๙๖๘	๒๐,๓๖๘	๑๐๒.๐๐ %
ลพบุรี	๒๔,๗๔๐	๒๕,๔๔๒	๑๐๒.๘๔ %
สิงห์บุรี	๑๑,๑๗๖	๑๕,๐๑๙	๑๓๕.๓๙ %
รวมทั้งหมด(แห่ง)	๑๒๕,๔๒๐	๑๒๗,๓๗๘	๑๐๑.๕๖ %

กิจกรรม : การจัดระบบสถานที่เลี้ยงสัตว์ปีกพื้นเมืองหรือไกชนที่มีระบบป้องกันโรค จำนวนสถานที่เลี้ยงที่ได้รับ การรับรองระบบป้องกันโรค (หน่วย : ราย)

จังหวัด	เป้าหมาย	ผลงาน	คิดเป็น %
สระบุรี	๕๒๐	๑๖๓	๓๑.๓๕ %
กรุงเทพ	๕๖๐	๓๘๒	๖๘.๒๑ %
นนทบุรี	๒๔๐	๒๔๐	๑๐๐.๐๐ %
ชัยนาท	๓๒๐	๓๒๒	๑๐๐.๖๓ %
ปทุมธานี	๒๘๐	๒๘๒	๑๐๐.๗๓ %
ลพบุรี	๔๔๐	๔๕๒	๑๐๒.๗๓ %
พระนครศรีอยุธยา	๖๔๐	๖๘๐	๑๐๖.๒๕ %
อ่างทอง	๒๘๐	๓๑๓	๑๑๑.๗๙ %
สิงห์บุรี	๒๔๐	๒๘๐	๑๑๖.๖๗ %
รวมทั้งหมด(ราย)	๓,๕๒๐	๓,๑๑๔	๘๘.๔๗ %

กิจกรรม : กิจกรรมการปรับระบบป้องกันโรคในไก่พื้นเมือง จำนวนเกษตรกรเลี้ยงไก่พื้นเมืองที่มีการปรับระบบการป้องกันโรค (หน่วย : ราย)

จังหวัด	เป้าหมาย	ผลงาน	คิดเป็น %
อ่างทอง	๘,๗๘๒	๔๐๘	๔.๖๕ %
ปทุมธานี	๓,๖๖๑	๒๘๒	๗.๗๐ %
กรุงเทพฯ	๒,๕๘๒	๑,๒๑๔	๔๗.๐๒ %
สระบุรี	๘,๐๗๐	๕,๕๒๖	๖๘.๔๘ %
สิงห์บุรี	๓,๑๙๑	๒,๗๒๓	๘๕.๓๓ %
นนทบุรี	๒,๒๙๔	๒,๒๘๔	๙๙.๕๖ %
ชัยนาท	๘,๓๕๐	๘,๓๕๐	๑๐๐.๐๐ %
พระนครศรีอยุธยา	๙,๕๑๒	๙,๕๒๗	๑๐๐.๑๖ %
ลพบุรี	๑๗,๘๖๗	๑๘,๗๖๒	๑๐๕.๐๑ %
รวมทั้งหมด(ราย)	๖๔,๓๐๙	๔๙,๐๗๖	๗๖.๓๑ %

กิจกรรม : สร้างภูมิคุ้มกันและควบคุมโรคพิษสุนัขบ้า

กิจกรรม : สร้างภูมิคุ้มกันและควบคุมโรคพิษสุนัขบ้าเพื่อการควบคุมโรค (วัคซีนที่ได้รับการจัดสรรจาก สنج.ปศช.) วัคซีน ปี ๒๕๖๓

จังหวัด	เป้าหมาย	ผลงาน	คิดเป็น %
พระนครศรีอยุธยา	๙,๐๐๐	-	-
สิงห์บุรี	๘,๐๐๐	-	-
สระบุรี	๙,๐๐๐	-	-
ชัยนาท	๑๐,๐๐๐	-	-
อ่างทอง	๑๐,๐๐๐	๔๐๐	๔.๐๐ %
กรุงเทพฯ	๙,๐๐๐	๔๐๐	๔.๔๔ %
นนทบุรี	๙,๐๐๐	๑,๒๑๒	๑๓.๔๗ %
ปทุมธานี	๙,๐๐๐	๘,๐๐๐	๘๘.๘๙ %
ลพบุรี	๙,๐๐๐	๘,๑๐๐	๙๐.๐๐ %
รวมทั้งหมด(ตัว)	๘๒,๐๐๐	๑๘,๑๑๒	๒๒.๐๙ %

กิจกรรม : โครงการเฝ้าระวังโรคเชิงรุกเพื่อรับรองท้องถิ่นปลอดโรคพิษสุนัขบ้า หน่วย : หัว

จังหวัด	เป้าหมาย	ผลงาน	คิดเป็น %
สระบุรี	๑๐๐	๖๘	๖๘.๐๐ %
กรุงเทพฯ	๓๗	๒๖	๗๐.๒๗ %
อ่างทอง	๖๔	๕๘	๙๐.๖๓ %
พระนครศรีอยุธยา	๑๔๗	๑๓๔	๙๑.๑๖ %
ชัยนาท	๕๙	๕๙	๑๐๐.๐๐ %
ลพบุรี	๑๒๕	๑๒๕	๑๐๐.๐๐ %
ปทุมธานี	๕๔	๕๕	๑๐๑.๘๕ %
นนทบุรี	๔๔	๔๕	๑๐๒.๒๗ %
สิงห์บุรี	๔๑	๔๒	๑๐๒.๔๔ %
รวมทั้งหมด (หัว)	๖๗๑	๖๑๒	๙๑.๒๑ %

กิจกรรม : โครงการสัตว์ปลอดโรค คนปลอดภัยจากโรคพิษสุนัขบ้า ตามพระปณิธาน เจ้าฟ้าหญิงจุฬาภรณา
 กิจกรรม : จำนวนสัตว์ที่ได้รับการ ผ่าตัด ทำหมัน ภายใต้โครงการสัตว์ปลอดโรค คนปลอดภัย จากโรคพิษสุนัข
 บ้า ควบคุมประชากรสัตว์โดยการผ่าตัดทำหมัน (กรมปศุสัตว์) หน่วย : ตัว

จังหวัด	เป้าหมาย	ผลงาน	คิดเป็น %
ปทุมธานี	๒,๘๐๐	๒,๕๐๔	๘๙.๔๓ %
นนทบุรี	๓,๐๐๐	๒,๙๖๗	๙๘.๙๐ %
พระนครศรีอยุธยา	๒,๕๐๐	๒,๗๑๒	๑๐๘.๔๘ %
อ่างทอง	๑,๐๐๐	๑,๑๘๒	๑๑๘.๒๐ %
สิงห์บุรี	๑,๐๐๐	๑,๒๗๐	๑๒๗.๐๐ %
สระบุรี	๑,๖๐๐	๑,๒๙๑	๑๒๙.๑๐ %
กรุงเทพ	๒,๕๐๐	๓,๔๐๑	๑๓๖.๐๔ %
ชัยนาท	๑,๐๐๐	๒,๐๗๕	๒๐๗.๕๐ %
ลพบุรี	๑,๒๐๐	๒,๕๓๗	๒๑๑.๔๒ %
รวมทั้งหมด(ตัว)	๑๖,๐๐๐	๑๙,๙๓๙	๑๒๔.๖๒ %

กิจกรรม : การติดตามประสานงานโครงการสร้างพื้นที่ปลอดโรคพิษสุนัขบ้าขององค์กรปกครองส่วนท้องถิ่น
 หน่วย : ครั้ง

จังหวัด	เป้าหมาย	ผลงาน	คิดเป็น %
สิงห์บุรี	๑๒๓	๙๘	๗๙.๖๗ %
ชัยนาท	๑๗๗	๑๔๒	๘๐.๒๓ %
สระบุรี	๓๒๔	๓๐๘	๙๕.๐๖ %
ปทุมธานี	๑๙๒	๑๙๒	๑๐๐.๐๐ %
พระนครศรีอยุธยา	๔๗๑	๔๗๑	๑๐๐.๐๐ %
นนทบุรี	๑๓๕	๑๓๕	๑๐๐.๐๐ %
กรุงเทพ	๑๕๐	๑๕๓	๑๐๒.๐๐ %
อ่างทอง	๑๙๒	๒๐๐	๑๐๔.๑๗ %
ลพบุรี	๓๗๕	๔๒๘	๑๑๔.๑๓ %
รวมทั้งหมด(ครั้ง)	๒,๑๓๙	๒,๑๒๗	๙๙.๔๔ %

กิจกรรม : โครงการพัฒนาศักยภาพบุคลากรด้านโรคพิษสุนัขบ้า (อบรมอาสาปศุสัตว์ฯ) หน่วย : ราย

จังหวัด	เป้าหมาย	ผลงาน	คิดเป็น %
นนทบุรี	๑๒๕	๑๒๕	๑๐๐.๐๐ %
สิงห์บุรี	๘๒	๘๒	๑๐๐.๐๐ %
กรุงเทพ	๑๐๐	๑๐๐	๑๐๐.๐๐ %
ชัยนาท	๑๑๘	๑๑๘	๑๐๐.๐๐ %
ลพบุรี	๒๕๐	๒๕๐	๑๐๐.๐๐ %
พระนครศรีอยุธยา	๓๑๔	๓๑๔	๑๐๐.๐๐ %
ปทุมธานี	๑๓๐	๑๕๐	๑๑๕.๓๘ %
อ่างทอง	๑๓๕	๑๗๓	๑๒๘.๑๕ %
สระบุรี	๒๕๐	๓๗๐	๑๔๘.๐๐ %
รวมทั้งหมด(ราย)	๑,๕๐๔	๑,๖๘๒	๑๑๑.๘๔ %

กิจกรรม : ตรวจสอบ กำกับดูแลสถานพยาบาลสัตว์

กิจกรรม : ตรวจสอบ กำกับดูแลสถานพยาบาลสัตว์ หน่วย : แห่ง

จังหวัด	เป้าหมาย	ผลงาน	คิดเป็น %
ปทุมธานี	๓๒	๓๐	๙๓.๗๕ %
อ่างทอง	๕	๕	๑๐๐.๐๐ %
ลพบุรี	๑๒	๑๒	๑๐๐.๐๐ %
สิงห์บุรี	๕	๕	๑๐๐.๐๐ %
สระบุรี	๑๒	๑๓	๑๐๘.๓๓ %
นนทบุรี	๕๖	๖๙	๑๒๓.๒๑ %
พระนครศรีอยุธยา	๑๔	๑๘	๑๒๘.๕๗ %
ชัยนาท	๓	๕	๑๖๖.๖๗ %
รวมทั้งหมด แห่ง	๑๓๙	๑๕๗	๑๑๒.๙๕ %

กิจกรรม : ระบบการป้องกันโรคและการเลี้ยงสัตว์ที่เหมาะสม (GFM)

กิจกรรม : ระบบการป้องกันโรคและการเลี้ยงสัตว์ที่เหมาะสม (GFM)

จำนวนเกษตรกรที่ได้รับการอบรมเกษตรกรเพื่อปรับปรุงสถานที่เลี้ยงให้มีระบบ GFM (หน่วย : ราย)

จังหวัด	เป้าหมาย	ผลงาน	คิดเป็น %
สระบุรี	๑๐๐	๕๙	๕๙.๐๐ %
กรุงเทพ	๑๐๐	๑๐๐	๑๐๐.๐๐ %
นนทบุรี	๑๐๐	๑๐๐	๑๐๐.๐๐ %
ปทุมธานี	๑๐๐	๑๐๐	๑๐๐.๐๐ %
สิงห์บุรี	๑๐๐	๑๐๐	๑๐๐.๐๐ %
ชัยนาท	๑๐๐	๑๐๐	๑๐๐.๐๐ %
อ่างทอง	๑๐๐	๑๑๓	๑๑๓.๐๐ %
ลพบุรี	๑๐๐	๑๑๘	๑๑๘.๐๐ %
พระนครศรีอยุธยา	๑๐๐	๑๓๘	๑๓๘.๐๐ %
รวมทั้งหมด(ราย)	๙๐๐	๙๒๘	๑๐๓.๑๑ %

กิจกรรม : ระบบการป้องกันโรคและการเลี้ยงสัตว์ที่เหมาะสม (GFM)

จำนวนเกษตรกรที่ได้รับการรับรองสถานที่เลี้ยงที่มีระบบ GFM (หน่วย : ราย)

จังหวัด	เป้าหมาย	ผลงาน	คิดเป็น %
สระบุรี	๑๐๐	๑๐๐	๑๐๐.๐๐ %
กรุงเทพ	๗๐	๗๐	๑๐๐.๐๐ %
นนทบุรี	๑๐๐	๑๐๐	๑๐๐.๐๐ %
ปทุมธานี	๑๐๐	๑๐๓	๑๐๓.๐๐ %
พระนครศรีอยุธยา	๑๓๐	๑๓๘	๑๐๖.๑๕ %
ชัยนาท	๑๓๕	๑๕๑	๑๑๑.๘๕ %
อ่างทอง	๑๐๕	๑๓๑	๑๒๔.๗๖ %
ลพบุรี	๔๙	๑๒๘	๒๖๑.๒๒ %
สิงห์บุรี	๑๐๐	๒๘๗	๒๘๗.๐๐ %
รวมทั้งหมด(ราย)	๘๘๙	๑,๒๐๘	๑๓๕.๘๘ %

กิจกรรม : คลินิกเกษตรเคลื่อนที่ จำนวนเกษตรกรที่ได้รับบริการจากคลินิกสัตว์ หน่วย : ราย

จังหวัด	เป้าหมาย	ผลงาน	คิดเป็น %
อ่างทอง	๒๗๐	๒๗๐	๑๐๐.๐๐ %
กรุงเทพ	๓๐๐	๓๐๐	๑๐๐.๐๐ %
ปทุมธานี	๒๗๐	๒๗๔	๑๐๑.๔๘ %
สิงห์บุรี	๒๗๐	๒๗๙	๑๐๓.๓๓ %
สระบุรี	๒๗๐	๒๘๐	๑๐๓.๗๐ %
นนทบุรี	๒๗๐	๒๘๒	๑๐๔.๔๔ %
ชัยนาท	๒๗๐	๒๙๐	๑๐๗.๔๑ %
พระนครศรีอยุธยา	๓๐๐	๓๒๘	๑๐๙.๓๓ %
ลพบุรี	๒๗๐	๓๐๐	๑๑๑.๑๑ %
รวมทั้งหมด(ราย)	๒,๔๙๐	๒,๖๐๓	๑๐๔.๕๔ %

แผนการปฏิบัติงาน ประจำเดือนตุลาคม ๒๕๖๓

ลำดับที่	วัน/เดือน/ปี	กิจกรรม
๑	เดือนตุลาคม ๒๕๖๓	จ่ายวัคซีนป้องกันโรค (วัคซีนป้องกันโรคปากและเท้าเปื่อยรอบที่ ๑/๖๔
๒	เดือนตุลาคม ๒๕๖๓	จ่ายวัคซีนบงจำหน่าย
๓	เดือนตุลาคม ๒๕๖๓	ตรวจรับรองสถานพยาบาลสัตว์ และ ออกใบรับรองสถานพยาบาลสัตว์

๔.๓ ส่วนส่งเสริมและพัฒนาการปศุสัตว์ โดย นายรัชพล หลิมวัฒนา นักวิชาการ

สัตวบาลชำนาญการพิเศษ ผู้อำนวยการส่วนส่งเสริมและพัฒนาการปศุสัตว์

รายงานผลการปฏิบัติงานปีงบประมาณ ๒๕๖๓

โครงการ ส่งเสริมเกษตรกรทฤษฎีใหม่

๑. กิจกรรมภายใต้โครงการ : ส่งเสริมเกษตรกรทฤษฎีใหม่
๒. งบประมาณที่ได้รับ : ๑๖๒,๖๕๐ บาท
๓. ผลการดำเนินงาน : จัดฝึกอบรมผู้นำเกษตรกรทฤษฎีใหม่ จำนวน ๑ ครั้ง เมื่อวันที่ ๑๑ - ๑๓ ธ.ค. ๖๒ ผู้เข้ารับการฝึกอบรม จำนวน ๓๓ คน
๔. ผลการเบิกจ่ายงบประมาณ: ๑๖๒,๖๕๐ บาท
๕. ปัญหา อุปสรรค: เกษตรกรผู้นำฯ ไม่สามารถดำเนินการอบรมพัฒนาผลิตภัณฑ์ได้เนื่องจากติดช่วง Covid - ๑๙

โครงการธนาคารโค-กระบือเพื่อเกษตรกร ตามพระราชดำริ

กิจกรรม

๑. ประชุมสัมมนาเชิงปฏิบัติการ การดำเนินโครงการธนาคารโค-กระบือเพื่อเกษตรกร ตามพระราชดำริ ร่วมระหว่างเจ้าหน้าที่และเกษตรกร ประจำปีงบประมาณ ๒๕๖๓ วันพฤหัสบดีที่ ๑๙ ธันวาคม ๒๕๖๒ จำนวนผู้เข้าร่วมประชุม ๔๒ คน
๒. การคัดเลือกสำนักงานปศุสัตว์จังหวัด/สำนักงานปศุสัตว์อำเภอและหมู่บ้าน/กลุ่มโครงการ ธคก. ดีเด่นระดับเขต ประจำปี ๒๕๖๓
 - ๒.๑ สำนักงานปศุสัตว์จังหวัดที่มีผลงานโครงการ ธคก. ดีเด่น ได้แก่ สำนักงานปศุสัตว์จังหวัดลพบุรี

๒.๒ หมู่บ้าน กลุ่มโครงการ ชคก.ดีเด่น ได้แก่

อันดับที่ ๑ กลุ่มอนุรักษ์ควายไทย ต.คลองวัว อ.เมืองอ่างทอง จ.อ่างทอง

อันดับที่ ๒ กลุ่มผู้เลี้ยงโค ชคก. ต.โคกสะอาด อ.หนองแซง จ.สระบุรี

อันดับที่ ๓ กลุ่มเลี้ยงโค ชคก. อาสาปศุสัตว์ลำสนธิ ต.ลำสนธิ อ.ลำสนธิ จ.ลพบุรี

๓. การติดตาม ให้คำแนะนำ และตรวจสอบทะเบียนสัตว์ ในพื้นที่ปศุสัตว์เขต ๑ จำนวน ๑๖ ครั้ง จากการติดตามตรวจสอบทะเบียนสัตว์พบว่า

๓.๑ อายุสัญญาเกิน ๓ ปี ไม่มีลูกตัวที่ ๑ = ๒,๐๘๔ ตัว

๓.๒ แจ้งเกิดลูกตัวที่ ๑ แล้ว อายุลูกโค เกิน ๑๘ เดือน (ยังไม่ดำเนินการ) = ๗๘๓ ตัว

๓.๓ จำหน่ายลูกตัวที่ ๑ แล้ว รอมอบกรรมสิทธิ์ = ๗๘๑ ตัว

CODE	รายการ	จังหวัด								รวม
		อ่างทอง	ลพบุรี	ชัยนาท	สระบุรี	สิงห์บุรี	อยุธยา	ปทุมธานี	นนทบุรี	
1	ยังอยู่ในทะเบียน สบ.ปศ. 1 อายุสัญญาไม่เกิน 3 ปี	96	67	1,494	119	49	45	2	8	1,880
11	อายุสัญญาเกิน 3 ปี ไม่มีลูกตัวที่ 1	481	3	1,047	157	9	24	363		2,084
12	แจ้งเกิดลูกตัวที่ 1 แล้ว อายุลูกโค เกิน 18 เดือน (ยังไม่ดำเนินการ)	183	18	101	16	13	16	436		783
2	อนุมัติให้จำหน่ายลูกโคตัวที่ 1 แล้ว ยังไม่จำหน่ายลูกโค	72	7	5	2	1	5			92
22	จำหน่ายลูกตัวที่ 1 แล้ว รอมอบกรรมสิทธิ์นมโค-กระบือ	621	50	2	80	17	11			781
3	แม่พันธุ์ตาย จำหน่ายทะเบียนแล้ว			3				20		23
4	ขยายราย		9		17				4	30
5	มอบกรรมสิทธิ์	2	7	10	1		6			26
6	รับสภาพหนี้ ระหว่างสงวนเงิน		9	7						16
7	ไม่มีสัญญาขึ้น โฉนดทะเบียน									
8	เกษตรกรผิดสัญญา		25	2						27
9	มีปัญหาที่เจ้าหน้าที่									
10	เปลี่ยนราย	3			1		3			7
	รวม	1,458	195	2,671	393	89	110	821	12	5,749

๔. ด้านเอกสารและการจำหน่ายทะเบียน

ที่	รายการ	จำนวนสัตว์ (ตัว)	จำนวนเงิน (บาท)
๑	ขอซื้อลูกโค-กระบือตัวที่ ๑	๑๐๙	๑,๒๓๐,๓๘๐
๒	ขอจำหน่ายลูกโค-กระบือตัวที่ ๑	๑๓๔	๑,๔๐๘,๙๙๐
๓	จำหน่ายตาย	๕	๑๒,๕๐๐
๔	ขยายรายลูกโค-กระบือ	๘	-
๕	มอบกรรมสิทธิ์	๒๓๗	-

โครงการพัฒนาศักยภาพกระบวนการผลิตสินค้า

กิจกรรมรอง : เครือข่ายสัตว์พันธุ์ดีกรมปศุสัตว์

กิจกรรมภายใต้โครงการ : กิจกรรมคัดเลือกเครือข่ายสัตว์พันธุ์ดีกรมปศุสัตว์ดีเด่น ๖๓

งบประมาณที่ได้รับ : ๑๔,๐๐๐ บาท

ผลการดำเนินงาน

ผลการคัดเลือกเครือข่ายสัตว์พันธุ์ดีกรมปศุสัตว์ ระดับประเทศ ประจำปี ๒๕๖๓

ลำดับที่ ๑ ประเภทปรับปรุงพันธุ์และขยายพันธุ์ (โคเนื้อ)

นายสัมฤทธิ์ อินทร์เฉลียว อำเภอพัฒนานิคม จังหวัดลพบุรี

ลำดับที่ ๑ ประเภทใช้ประโยชน์พันธุกรรมและเทคโนโลยี (โคนม)

นางอัมพร อาภาศิริกุล อำเภอมวกเหล็ก จังหวัดสระบุรี

ผลการเบิกจ่ายงบประมาณ : เบิกจ่าย ๑๔,๐๐๐ บาท

โครงการศูนย์เรียนรู้การเพิ่มประสิทธิภาพการผลิตสินค้าเกษตร

กิจกรรมภายใต้โครงการ :

- ประเมินความพร้อมและคุณภาพศูนย์เรียนรู้ฯ คัดเลือกศูนย์เครือข่าย ศพก. (ด้านปศุสัตว์) ดีเด่นระดับเขต และจัดทำวีดีทัศน์

- ติดตามให้คำแนะนำ

งบประมาณที่ได้รับ: ๒๑,๙๐๐

ผลการดำเนินงาน: ติดตามให้คำแนะนำ ๕ ครั้ง

ผลการเบิกจ่ายงบประมาณ: เบิกจ่าย ๒๑,๙๐๐ บาท

โครงการพัฒนาเครือข่ายการผลิตและการตลาดแพะ

กิจกรรมภายใต้โครงการ

- จัดประชุมชี้แจงติดตามประเมินผลแก่เจ้าหน้าที่ของหน่วยงานในเขต ๒ ครั้ง ช่วง ต้นและปลาย

งบประมาณ

- จัดประชุมสัมมนาเจ้าหน้าที่-เกษตรกรและผู้เกี่ยวข้องประมวลองค์ความรู้ภูมิปัญญาท้องถิ่นฯ ละ ๑ ครั้ง

- สรุปรายชื่อข้อมูลสถานการณ์แพะในพื้นที่ ขึ้นเผยแพร่ในเว็บไซต์ของหน่วยงาน

งบประมาณที่ได้รับ: ๒๕,๐๐๐ บาท

ผลการดำเนินงาน

- จัดประชุมชี้แจงติดตามประเมินผล ครั้งที่ ๑ เมื่อ ๑๗ ธันวาคม ๖๒

- จัดประชุมสัมมนาเจ้าหน้าที่-เกษตรกรและผู้เกี่ยวข้องประมวลองค์ความรู้ภูมิปัญญาท้องถิ่นฯ ปรับกิจกรรมเพื่อร่วมกิจกรรมงานแพะแห่งชาติครั้งที่ ๑๗ จังหวัดสระบุรี

- สรุปรายชื่อ ข้อมูล สถานการณ์แพะในพื้นที่ขึ้นเผยแพร่ในเว็บไซต์ของสนง.ปศข.๑

โครงการพัฒนาการเลี้ยงแพะนม

กิจกรรมภายใต้โครงการ

- สนับสนุนการแปรรูปเป็นผลิตภัณฑ์และการตลาด

- สำนักงานปศุสัตว์เขต ๑ ร่วมกับ สำนักงานปศุสัตว์จังหวัดจัดทำข้อมูลที่เป็นฐานข้อมูลโครงสร้างพื้นฐานการผลิต การแปรรูป การตลาด

ภูมิปัญญา และอื่นๆ เผยแพร่ประชาสัมพันธ์ทางช่องทางสื่อต่างๆ

งบประมาณที่ได้รับ: ๑๓,๕๐๐ บาท

ผลการดำเนินงาน

- จัดทำข้อมูลที่เป็นฐานข้อมูลโครงสร้างพื้นฐานการผลิต การแปรรูป การตลาด ภูมิปัญญา และอื่นๆ

- เผยแพร่ประชาสัมพันธ์ทางช่องทางเว็บไซต์ของสำนักงานปศุสัตว์เขต ๑

ผลการเบิกจ่ายงบประมาณ: ปรับงบประมาณเพื่อเข้าร่วมกิจกรรมงานแพะแห่งชาติครั้งที่ ๑๗ จังหวัดสระบุรี

และออกติดตามงาน จำนวน ๕,๐๐๐ บาท

โครงการระบบส่งเสริมการเกษตรแบบแปลงใหญ่ด้านปศุสัตว์

กิจกรรมภายใต้โครงการ

- ติดตามประเมินตัวชี้วัด

- โครงการประกวดแปลงใหญ่ด้านปศุสัตว์ดีเด่น ประจำปี ๒๕๖๓

งบประมาณที่ได้รับ : ๖๓,๔๘๐ บาท

ผลการดำเนินงาน

- ติดตามประเมินตัวชี้วัด รอบ ๒/๒๕๖๓

- ติดตามผลการดำเนินงาน

ผลการเบิกจ่ายงบประมาณ : ๖๓,๔๘๐ บาท

โครงการพัฒนาศักยภาพการผลิตและการตลาดโคเนื้อรองรับ FTA

กิจกรรมภายใต้โครงการ :

ตามคำสั่งกรมปศุสัตว์ ที่ ๒๓/๒๕๖๓ เรื่องแต่งตั้งคณะกรรมการบริหารและคณะทำงานขับเคลื่อนโครงการพัฒนาศักยภาพการผลิตและการตลาดโคเนื้อรองรับ FTA พื้นที่สำนักงานปศุสัตว์เขต ๑ โดยมีปศุสัตว์เขต ๑ เป็นประธานคณะกรรมการ ผอ.ส่วนส่งเสริมฯ เป็นคณะกรรมการและเลขานุการ

กิจกรรมภายใต้โครงการ อำนวยการหน้าที

๑) กำหนดแนวทางการบริหารจัดการและสนับสนุนการดำเนินงานของคณะทำงานขับเคลื่อนโครงการพัฒนาศักยภาพการผลิตโคเนื้อรองรับ FTA ในพื้นที่สำนักงานปศุสัตว์เขต ๑

๒) กำกับและติดตามผลการดำเนินงานให้มีประสิทธิภาพและสัมฤทธิ์ผลตามวัตถุประสงค์ของโครงการ
งบประมาณที่ได้รับ : ๖,๗๒๐ บาท (งบประมาณจ่ายขาด) ๙๖๐

ผลการดำเนินงาน

- ติดตามการดำเนิน บริษัท พรีเมียมบีฟ จำกัด จังหวัดชัยนาท จำนวน ๔ ครั้ง

ผลการเบิกจ่ายงบประมาณ : ๙๖๐ บาท

โครงการพัฒนาเกษตรกรปราดเปรื่อง (Smart Farmer)

งบประมาณที่ได้รับ : ๓,๓๐๐ บาท

ผลการดำเนินงาน : คัดเลือกผู้นำเยาวชนเกษตรกรด้านปศุสัตว์ ๒ ราย

ผลการเบิกจ่ายงบประมาณ : ทำเรื่องจัดซื้อวัสดุการเกษตรเพื่อมอบแก่ผู้นำเยาวชนเกษตรกร ๒ ราย จำนวน ๓,๓๐๐ บาท

โครงการพัฒนาเกษตรกรมยั่งยืน

กิจกรรมส่งเสริมปศุสัตว์อินทรีย์

งบประมาณที่ได้รับ : ๓๐,๐๐๐ บาท

ผลการดำเนินงาน : ปรับปรุงฐานข้อมูลปศุสัตว์อินทรีย์ในพื้นที่ ๑ ครั้ง ติดตามและนิเทศงาน ๒๔ ครั้ง

ผลการเบิกจ่ายงบประมาณ : ๓๐,๐๐๐ บาท

โครงการปรับเปลี่ยนพื้นที่ทำนาไม่เหมาะสมเพื่อประกอบอาชีพปศุสัตว์

๑. กิจกรรมเพิ่มประสิทธิภาพในพื้นที่ไม่เหมาะสม

๒. งบประมาณที่ได้รับ ๓,๗๐๐ บาท

๓. ผลการดำเนินงาน เริ่มโครงการ ปี พ.ศ. ๒๕๖๐-๒๕๖๕

ข้อมูล ณ วันที่ ๑๓ พ.ค. ๖๓

สมาชิกทั้งหมด (ราย)	โคโครงการ		รวม	ลูกตัวที่ ๑	ลูกตัวที่ ๒	ลูกตัวที่ ๓	ลูกตัวที่ ๔	รวม
	ตั้งท้อง	ลูกติด						
๘	๑๔	๒๖	๔๐	๔๐	๓๓	๒๐	๒	๙๕

หมายเหตุ: ปัจจุบันสมาชิกลาออก ๑ ราย คงเหลือสมาชิก ๗ ราย

แผนการชำระหนี้

จำนวนสมาชิก (ราย)	การชำระหนี้ (บาท)			รวม (บาท)	หมายเหตุ
	ปีที่๑	ปีที่๒	ปีที่ ๓		
๘	๑๕,๒๐๐	๔๐,๒๔๐	๖๔๐,๐๐๐*	๖๙๕,๔๔๐	*สมาชิก ๑ ราย ลาออกจาก โครงการ คืนเงิน ๒๐๐,๐๐๐ บาท

โครงการโคเนื้อสร้างอาชีพ ระยะที่ ๑

๑. โครงการบริหารจัดการการผลิตสินค้าเกษตรตามแผนที่เกษตรกรเพื่อการบริหารจัดการเชิงรุก (Zoning by Agri-Map)
๒. ผลการดำเนินงาน : เริ่มโครงการ ปี พ.ศ. ๒๕๕๘-๒๕๖๔
๓. ดำเนินการในจังหวัดลพบุรี ๒ กลุ่ม
 - กลุ่มเกษตรกรผู้เลี้ยงโคนอนาโสม
 - กลุ่มเกษตรกรผู้เลี้ยงสัตว์โคกสำโรง

ผลการดำเนินงาน

กลุ่มเกษตรกร	จำนวนสมาชิก (ราย)	อนุมัติสินเชื่อ	ค่าแม่โค	ค่าก่อสร้างปรับปรุงโรงเรือน/แปลงหญ้า	หมายเหตุ
๑. กลุ่มเกษตรกรผู้เลี้ยงโคนอนาโสม	๑๔	๓,๕๐๐,๐๐๐	๒,๘๐๐,๐๐๐	๗๐๐,๐๐๐	
๒. กลุ่มเกษตรกรผู้เลี้ยงสัตว์โคกสำโรง	๑๑	๒,๗๕๐,๐๐๐	๒,๒๐๐,๐๐๐	๕๕๐,๐๐๐	* ล่าออก ๓ ราย เหลือ ๘ ราย
รวม	๒๕	๖,๒๕๐,๐๐๐	๕,๐๐๐,๐๐๐	๑,๒๕๐,๐๐๐	

การชำระหนี้ โครงการโคเนื้อสร้างอาชีพระยะที่ ๑

งวดที่ ๑ ปีที่ ๔ ของโครงการฯ ชำระภายในวันที่ ๓๑ สิงหาคม ๒๕๖๒

ลำดับที่	ชื่อกลุ่มเกษตรกร	จำนวนเกษตรกร	วงเงินกู้ยืม	การส่งคืนเงินกู้ยืมกองทุนฯ งวดที่ ๑ (บาท)			ผลการชำระหนี้	วัน/เดือน/ปี ที่ชำระ
				เงินต้น ๒๕ %	ดอกเบี้ยประมาณ	รวม		
๑	กลุ่มเกษตรกรผู้เลี้ยงสัตว์โคกสำโรง	๑๑	๒,๗๕๐,๐๐๐	๖๘๗,๕๐๐	๕๕,๐๐๐	๗๔๒,๕๐๐	ชำระทั้งต้นทั้งดอกเบี้ย	๑๕ ส.ค. ๖๒
๒	กลุ่มเกษตรกรผู้เลี้ยงโคนอนาโสม	๑๔	๓,๕๐๐,๐๐๐	๘๗๕,๐๐๐	๗๐,๐๐๐	๙๔๕,๐๐๐	ชำระแต่ดอกเบี้ย	๓๑ ส.ค. ๖๒
	รวม	๒๕	๖,๒๕๐,๐๐๐	๑,๕๖๒,๕๐๐	๑๒๕,๐๐๐	๑,๖๘๗,๕๐๐		

การชำระหนี้ โครงการโคเนื้อสร้างอาชีพระยะที่ ๑

งวดที่ ๒ ชำระภายใน ๓๐ ส.ค.๒๕๖๓

ลำดับที่	ชื่อกลุ่มเกษตรกร	เงินต้น ๒๕ %	การส่งคืนเงินกู้ยืมกองทุนฯ งวดที่ ๒ (บาท)			ผลการชำระหนี้	วัน/เดือน/ปี ที่ชำระ
			ดอกเบี้ยประมาณ	ค่าปรับ	รวม		
๑	กลุ่มเกษตรกรผู้เลี้ยงสัตว์โคกสำโรง	๖๘๗,๕๐๐	๓๒,๘๙๗	-	๗๒๐,๓๙๗	ต้น/ดอกเบี้ย	๒๒ และ ๒๔ ก.ค. ๖๓
๒	กลุ่มเกษตรกรผู้เลี้ยงโคนอนาโสม	๗๓๕,๗๗๘	๗๐,๔๔๗	๒๖,๒๗๔	๘๓๒,๕๐๐	ต้น/ดอกเบี้ย/ค่าปรับ	๓๑ ส.ค.๖๒
	รวม	๑,๔๒๓,๒๗๘.๔๕	๑๐๓,๓๔๔.๒๔	๒๖,๒๗๓.๙๗	๑,๕๕๒,๘๙๗		

* กลุ่มโคกสำโรง ชำระ ๒ รอบ

รอบที่ ๑ วันที่ ๒๒ ก.ค. ๖๓ ชำระต้น ๕๖๒,๕๐๐ ดอก ๓๒,๘๙๗.๘ รวม ๕๙๕,๓๙๗.๘ บาท

รอบที่ ๒ วันที่ ๒๔ ก.ค. ๖๓ ชำระต้น ๑๒๕,๐๐๐ ดอก ๑๒๒.๙๕ รวม ๑๒๕,๑๒๒.๙๕ บาท

* สมาชิกล่าออก ๑ ราย

โครงการโคเนื้อสร้างอาชีพ ระยะที่ ๒

๑. โครงการบริหารจัดการการผลิตสินค้าเกษตรตามแผนที่เกษตรกรเพื่อการบริหารจัดการเชิงรุก (Zoning by Agri-Map)
๒. ผลการดำเนินงาน : เริ่มโครงการ ปี พ.ศ. ๒๕๖๐-๒๕๖๗
๓. ดำเนินการ ๗ กลุ่ม
 - จังหวัดชัยนาท ๕ กลุ่ม
 - จังหวัดอ่างทอง ๒ กลุ่ม

ผลการดำเนินงาน

จังหวัด	เกษตรกร						จำนวนเงินกู้	ผลการใช้จ่ายเงินกู้ (บาท)	
	เป้าหมาย		สมัครเข้า		อนุมัติ			จำนวนเงินกู้ที่เบิกใช้ (บาท)	
	กลุ่ม	ราย	กลุ่ม	ราย	กลุ่ม	ราย		ค่าแม่โค	ค่าโรงเรือน/ แปลงหญ้า
ชัยนาท	๕	๕๐	๑๓	๑๓๒	๕	๕๐	๑๒,๕๐๐,๐๐๐	๑๐,๐๐๐,๐๐๐	๒,๕๐๐,๐๐๐
อ่างทอง	๒	๒๐	๒	๒๐	๒	๒๐	๕,๐๐๐,๐๐๐	๔,๐๐๐,๐๐๐	๑,๐๐๐,๐๐๐
รวม	๗	๗๐	๑๕	๑๕๒	๗	๗๐	๑๗,๕๐๐,๐๐๐	๑๔,๐๐๐,๐๐๐	๓,๕๐๐,๐๐๐

การขยายระยะเวลาส่งคืนเงินกู้โครงการโคเนื้อสร้างอาชีพ

แผนการส่งชำระเงิน (เดิม)	แผนการส่งชำระเงิน (ใหม่)
งวดที่ ๑ วันที่ ๓๐ ก.ย. ๖๒	งวดที่ ๑ วันที่ ๓๐ ก.ย. ๖๔ (เงินต้นค้างชำระงวดที่ ๑)
งวดที่ ๒ วันที่ ๓๐ ก.ย. ๖๓	งวดที่ ๒ วันที่ ๓๐ ก.ย. ๖๔
งวดที่ ๓ วันที่ ๓๐ ก.ย. ๖๑	งวดที่ ๓ วันที่ ๓๐ ก.ย. ๖๕
งวดที่ ๔ วันที่ ๓๐ ก.ย. ๖๕	งวดที่ ๔ วันที่ ๓๐ ก.ย. ๖๖

โครงการศึกษาดูงานระบบส่งเสริมการเกษตรแบบแปลงใหญ่

แปลงใหญ่ไก่พื้นเมืองประดู่หางดำ

นายชิมโอน ปัญญา “บ้านสวนแพร์ฟาร์ม” ที่ตั้ง เลขที่ ๒๕๓ หมู่ ๑๐ ต.แม่แฝก อ.สันทราย จ.เชียงใหม่ เริ่มต้นการเลี้ยงไก่ เมื่อปี พ.ศ. ๒๕๔๖ โดยได้รับไก่มาจากศูนย์วิจัยและพัฒนาพันธุ์สัตว์ ๒๐๐ ตัว

ต่อมาเข้าร่วมทำวิจัยเริ่มกับผู้เชี่ยวชาญจากกรมปศุสัตว์ โดยเริ่มนำไก่ตัวเมีย จำนวน ๑๐ ตัว ตัวผู้ ๒ ตัว เก็บข้อมูลการเลี้ยงในพื้นที่ว่าดีอย่างไรการเจริญเติบโต โดยทางฟาร์มจะเลี้ยงแบบธรรมชาติ ต่อต้านการใช้สารเคมี ทำวิจัยกว่า ๖ ปี จึงเริ่มเลี้ยงอย่างจริงจัง

หลังจากนั้น เริ่มซื้อแม่พันธุ์ จำนวน ๑๕๐ ตัว ทำวิจัยร่วมกับกรมปศุสัตว์ ๓ - ๔ ปี ผู้เชี่ยวชาญได้เขียนตำราให้ ๑ เล่ม มีทั้งหมด ๔ สายพันธุ์

วิจัยร่วมกับกรมปศุสัตว์และมหาวิทยาลัยเกี่ยวกับ สายพันธุ์ไก่/ คุณภาพเนื้อการตลาด/ โภชนาการ/ ตู้ฟักไข่ ปัจจุบันเป็นฟาร์มเครือข่ายไก่พื้นเมืองประดู่หางดำเชียงใหม่ ๑ ของศูนย์วิจัยและพัฒนาพันธุ์สัตว์เชียงใหม่

ผลงานและความสำเร็จ

ผลผลิตที่ฟาร์มไม่พอจำหน่าย จึงได้สร้างเครือข่ายขึ้น ส่งเสริมให้เกษตรกรหันมาเลี้ยงไก่พื้นเมืองพื้นเมือง โดยจะให้ลูกไก่พันธุ์พื้นเมืองไปเลี้ยงและรับซื้อคืน รวมถึงหาตลาดให้ โดยมีการประสานงานกับกรมปศุสัตว์ ฟาร์มชิมโอนสามารถผลิตลูกได้สัปดาห์ละ ๓,๐๐๐ ตัว ส่งให้ฟาร์มเครือข่ายเลี้ยงขุน๑,๕๐๐ ตัว

การบริหารจัดการกลุ่ม

การจัดการกลุ่ม

- จัดตั้งเป็นวิสาหกิจชุมชน รวมกลุ่มเป็นแปลงใหญ่ไก่พื้นเมืองประดู่หางดำ ปัจจุบันมีเครือข่าย ๓๐ ราย อยู่ในพื้นที่ อ.แม่แตง อ.ฝาง อ.สันทราย นอกเครือข่าย ๔ ราย (แพร์, ลำปาง) เป็นฟาร์มผลิตลูกพันธุ์แท้ ๔ ฟาร์ม โดยแต่ละสัปดาห์จะต้องผลิตได้ ๑๐,๐๐๐ ตัว แบ่งเครือข่ายเป็น การเลี้ยงขุน/ การฟักไข่/ ผลิตตู้ฟักไข่ และการตลาด

มีการประชุม...

- มีการประชุมเครือข่ายเฉพาะหัวหน้าเครือข่ายทุกเดือนโดยห้ามส่งตัวแทนเข้าร่วมประชุม ส่วนเกษตรกรผู้เลี้ยงขุน จะประชุมปีละ ๓ ครั้ง

- ให้สมาชิกดำเนินการ ดูแลการจัดการฟาร์มตามกฎระเบียบของกลุ่ม ถ้าสมาชิกคนไหนไม่ดำเนินการตามคุณชินโอนจะเรียกมาตักเตือน

- มอบหมายการเลี้ยงไก่แต่รุ่นตามความสามารถของเจ้าของฟาร์ม ระบบการเลี้ยงจะเหมือนกัน ระยะเวลาส่งไก่เข้ากลุ่มตามที่กำหนด

- มีการจัดคิวการเข้าส่งไก่ให้กับฟาร์มเครือข่าย

- การคัดเลือกเกษตรกรรายใหม่ จะให้เข้ามาคุยกับคุณชินโอนก่อน โดยจะเป็นที่ปรึกษา ให้คำแนะนำการเลี้ยงทั้งหมด แล้วจึงส่งต่อไปพูดคุยแลกเปลี่ยนกับสมาชิกรุ่นเดียวกัน

- เงินทุน หักจากกำไรการขายไก่เข้ากลุ่ม ๐.๕๐ บาท/ กก. มีการออมเงินเพื่อใช้ขับเคลื่อนกิจกรรมต่างๆ ภายในกลุ่ม

การจัดการฟาร์มของสมาชิก

- ทุกโรงเรือนต้องมีแปลงใหญ่ ๒ ไร่

- ก่ออิฐบล็อกไม่เกิน ๒ ก้อน พื้นเสมอกัน

- ทุกเช้าให้กับแกลบก่อน

- โรงเรือนที่ขายไก่หมดให้พักเล้า ๒๑ วัน เลี้ยงปีละ ๓ รุ่น

- การพ่นยาฆ่าเชื้อทุก ๒ สัปดาห์

- ฟาร์มเครือข่ายต้องควบคุมป้องกันโรคทำการพ่นยาฆ่าเชื้อทุก ๒ สัปดาห์

- อาหารสัตว์ใช้ของกรุงเทพฯอาหารสัตว์ บางส่วนผลิตเอง จำหน่ายให้เครือข่ายโดยคำนวณสูตรและปริมาณการใช้ให้กับเครือข่าย

การตลาด

- คุณชินโอนจะเป็นผู้ดูแลด้านการตลาดทั้งหมด ฟาร์มเครือข่ายจะส่งไก่ให้กับฟาร์มคุณชินโอน หากเครือข่ายจะจำหน่ายเองจะต้องแจ้งให้ทราบก่อน โดยจะเป็นผู้คำนวณราคาขายให้กับฟาร์มเครือข่ายสมาชิก

- ส่งไก่ให้กับเซ็นทรัลเฟรช มีการทำสัญญา กลุ่มสามารถส่งได้ถึงเวลา ๒๐.๐๐ น. และปริมาณไม่ครบได้/ส่งตลาดออนไลน์

- ขณะที่ไก่เนื้อของไทยไม่สามารถส่งออกได้ ได้ส่งลูกขายเข้าร่วมอบรมการแปรรูปกับศูนย์วิจัยและพัฒนาผลิตภัณฑ์ปศุสัตว์ เชียงใหม่ ปัจจุบันมี ๔ เมนู คือ ไก่ต้มน้ำปลา/ ไก่รมควัน/ ไก่ต้มสมุนไพร /ไส้ฉ่ำ สิ้นค้าขายดี คือ ไก่ต้มน้ำปลาครึ่งตัว ขนาด ๑.๒ กก.

- ปี ๖๔ วางแผนจะทำโรงการแปรรูป ได้ส่งสมาชิกให้ไปเรียนการแปรรูปผลิตภัณฑ์ศูนย์วิจัยและพัฒนาผลิตภัณฑ์ปศุสัตว์ เชียงใหม่ เป้าหมายการแปรรูปเพิ่มเป็น ๘ เมนู



ไก่ประดู่หางดำเชียงใหม่

เนื้อแน่นนุ่ม ไขมันต่ำ

เปรียบเทียบปริมาณสารอาหารกับไก่เนื้อแบบอื่น

คุณค่าสารโปรตีน	ไก่ประดู่หางดำ	ไก่เนื้อ
- โปรตีน*	20.7	19.7
- ไขมัน*	1.1	4.8
- โซเดียมคลอไรด์*	2.4	4.0
- คอเลสเตอรอล**	20.0	51.2

* หน่วยเป็น % ** มิลลิกรัมต่อกรัม (เมื่อเทียบกับน้ำหนักสด)

เนื้อไม่ปนไขมัน มีคุณภาพ เนื้อนุ่มอร่อยและไร้ไขมันสูง

โดย ศูนย์วิจัยและพัฒนาผลิตภัณฑ์ปศุสัตว์เชียงใหม่

การตลาด

- ปัจจุบันมีตู้ฟักไข่ ๓๐๐ กว่าตู้
- มีตู้แช่แข็ง ขนาด ๗๐ ตัว ทุกเครื่องขายต้องมีย่างน้อย ๑ ตู้ อนาคตจะทำขายผลิตภัณฑ์หน้าฟาร์ม
- มีโรงฆ่าได้มาตรฐาน ในพื้นที่

ศึกษาดูงานโครงการเพิ่มประสิทธิภาพงานส่งเสริมเกษตรทฤษฎีใหม่แก่เจ้าหน้าที่

ระหว่างวันที่ ๒๘ - ๒๙ สิงหาคม ๒๕๖๓

“ฟาร์มหมูลุ่มดอนแร่” อ.เมือง จ.ราชบุรี โดยนายสุพจน์ สิงห์โตศรี

- สายพันธุ์ที่นิยมนำมาเลี้ยงจะเป็นลูกผสมสามสายพันธุ์ คือ ดุรีอคเจอร์ซี่ + แลนด์เลซ + ลาร์จไวท์
- ลักษณะการเลี้ยงใช้แกลบเป็นวัสดุรองพื้นราดด้วยน้ำหมักชีวภาพ
- เนื้อหมูมีลักษณะไม่คาว ไม่เหนียว เก็บได้นาน
- วัสดุรองพื้นสามารถนำไปทำเป็นปุ๋ยเพื่อขายเพิ่มรายได้ให้เกษตรกรได้
- เนื้อเป็นที่สนใจของตลาดเนื่องจากมีคุณภาพดีและปลอดภัย

ศูนย์ถ่ายทอดเทคโนโลยีการพัฒนาดินสถานีพัฒนาที่ดินราชบุรี โดยนางอุษา พรานพันธ์

เดิมพื้นที่ที่อยู่อาศัยมีพื้นที่ว่างเปล่าและมีการทำการเกษตรเพียงอ้อยชนิดเดียว ต่อมาได้มีโอกาสเข้าร่วม

ศึกษาดูงานในสถานที่ต่างๆ โดยเฉพาะโครงการอันเนื่องมาจากพระราชดำริ ทำให้สนใจเรียนรู้ด้านการเกษตร

เนื้อที่ทำการเกษตรทฤษฎีใหม่มี ๘ ไร่ ประกอบไปด้วย สระน้ำ ๒ บ่อและเลี้ยงปลา ประมาณ ๑ ไร่ ปลูกข้าว ประมาณ ๓ ไร่ ๑ งาน ปลูกหญ้าเลี้ยงสัตว์ ได้แก่ หญ้าแพงโกล่า และหญ้ามะพร้าวอิสลาเอล ประมาณ ๑ ไร่ ที่เหลือเป็นพื้นที่อยู่อาศัยและปลูกพืชผัก ผลไม้ และพืชสมุนไพร โดยยึดหลัก “ปลูกทุกอย่างที่กิน กินทุกอย่างที่ปลูก” รวมทั้งเลี้ยงสัตว์ ได้แก่ โค และไก่ไข่ โดยได้รับไก่ไข่จาก การสนับสนุนจากกรมปศุสัตว์ตามโครงการเกษตรทฤษฎีใหม่ ปี ๒๕๖๐ ซึ่งมีการสนับสนุนเป็นไก่ไข่ จำนวน ๕ ตัว พร้อมด้วยอาหารและปัจจัยการผลิต

โครงการชั่งหัวมัน ตามพระราชดำริ

เมื่อปี พ.ศ. ๒๕๕๑ พระบาทสมเด็จพระปรมินทรมหาภูมิพลอดุลยเดช ทรงซื้อที่ดินจากราษฎรบริเวณอ่างเก็บน้ำ หนองเสือ ประมาณ ๑๒๐ ไร่ และต่อมาปี พ.ศ. ๒๕๕๒ ทรงซื้อแปลงติดกันเพิ่มอีก ๑๓๐ ไร่ รวมเนื้อที่ทั้งหมดเป็น ๒๕๐ ไร่ โดยมีพระราชดำริให้ทำเป็นโครงการตัวอย่างด้านการเกษตรรวบรวมพันธุ์พืชเศรษฐกิจในพื้นที่อำเภอท่ายาง จังหวัดเพชรบุรี และได้เริ่มดำเนินการตั้งแต่วันที่ ๑๓ กรกฎาคม พ.ศ. ๒๕๕๒ เป็นต้นมา

การดำเนินกิจกรรมภายในโครงการ

๑. การใช้กังหันลมผลิตไฟฟ้าเพื่อเป็นพลังงานทดแทน
๒. การผลิตพืชปลอดภัยจากสารพิษ
๓. การสาธิตการปลูกสบู่ดำ
๔. การปลูกข้าวสายพันธุ์ต่างๆ
๕. แปลงศึกษาและส่งเสริมการผลิตชมพูเพชรสายรุ้ง
๖. แปลงศึกษาและส่งเสริมการผลิตหน่อไม้ฝรั่ง
๗. การทำปุ๋ยหมัก
๘. การปลูกไม้ผล พืชไร่ ประกอบด้วย สับปะรดปัตตาเวีย แก้วมังกร กัลยน้ำว่า กัลยหักมุก มะละกอมะนาว ฟักทอง กัลย อ้อย มะพร้าวน้ำหอม มะพร้าวท้าว ฯลฯ
๙. การปลูกพืชผัก ประกอบด้วย มันเทศ กระเพรา โหระพา พริกพันธุ์ซูเปอร์ฮอต มะเขือเทศราชินี กระเจี๊ยบเขียว วอเตอร์เครส มะระขี้นก ผักหวานบ้าน ฯลฯ
๑๐. โรงเพาะเลี้ยงสัตว์ที่มีทั้งการเลี้ยงโคนม และมีการโชว์รีดน้ำวัวให้ได้ชมกันวันละ ๒ รอบ รอบแรกตอนประมาณ ๐๙.๐๐ น และรอบที่สอง คือเวลาประมาณ ๑๕.๐๐ น.

กิจกรรมตรวจสอบปริมาณและคุณภาพน้ำนมดิบเขตปศุสัตว์ที่ ๑
ข้อมูลประชากรโคนม เขตปศุสัตว์ที่ ๑

กราฟแสดงประชากรโคนม ตั้งแต่ปีงบประมาณ 2563
ข้อมูล ณ วันที่ 29 กันยายน 2563

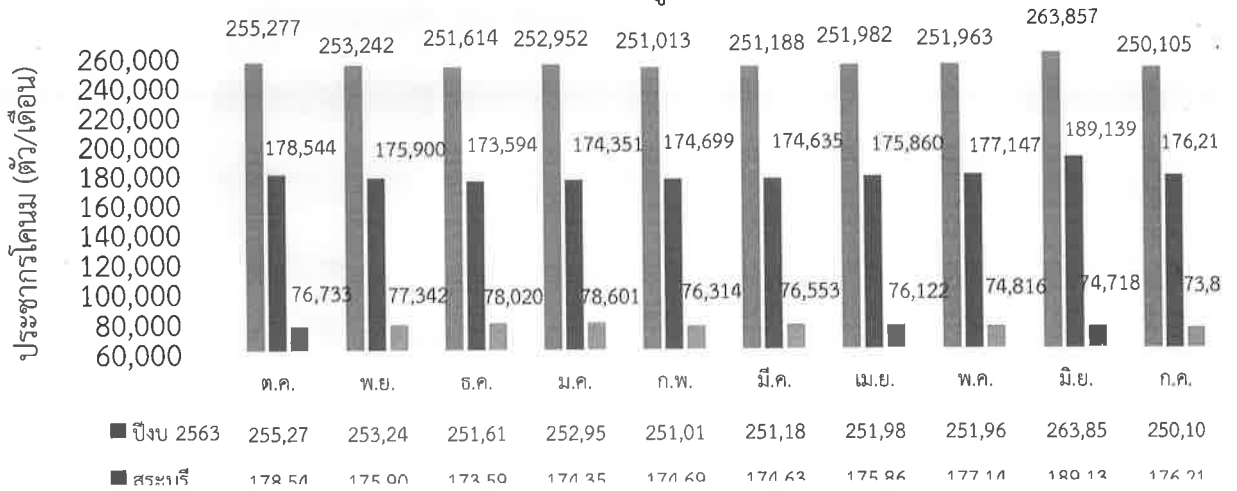

ประชากรโคนมในพื้นที่เขตปศุสัตว์ที่ 1 ณ เดือนกันยายน 2563
ข้อมูล ณ วันที่ 29 กันยายน 2563

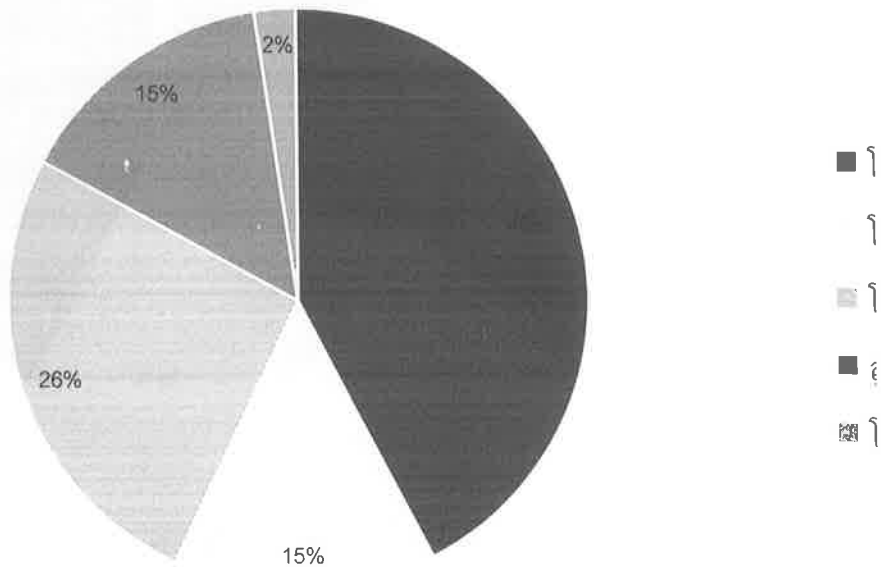

ประชากรโคนมในพื้นที่จังหวัดสระบุรี ณ เดือนกันยายน 2563
ข้อมูล ณ วันที่ 29 กันยายน 2563

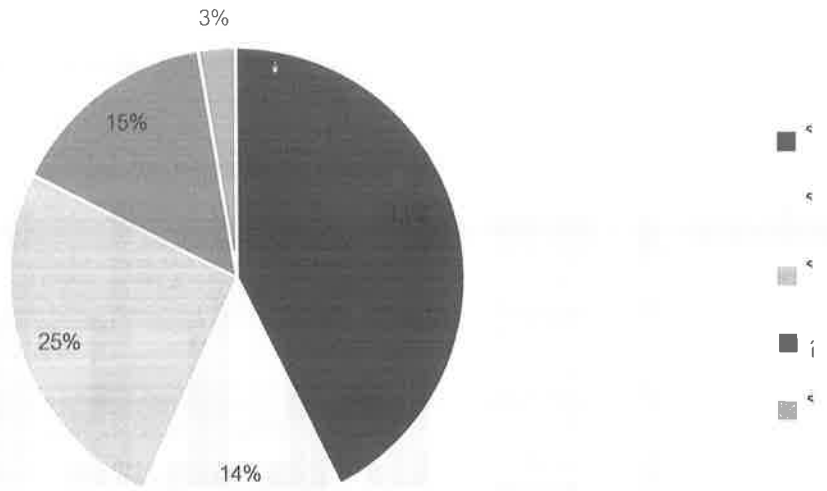

ประชากรโคนมในพื้นที่จังหวัดลพบุรี ณ เดือนกันยายน 2563
ข้อมูลวันที่ 29 กันยายน 2563

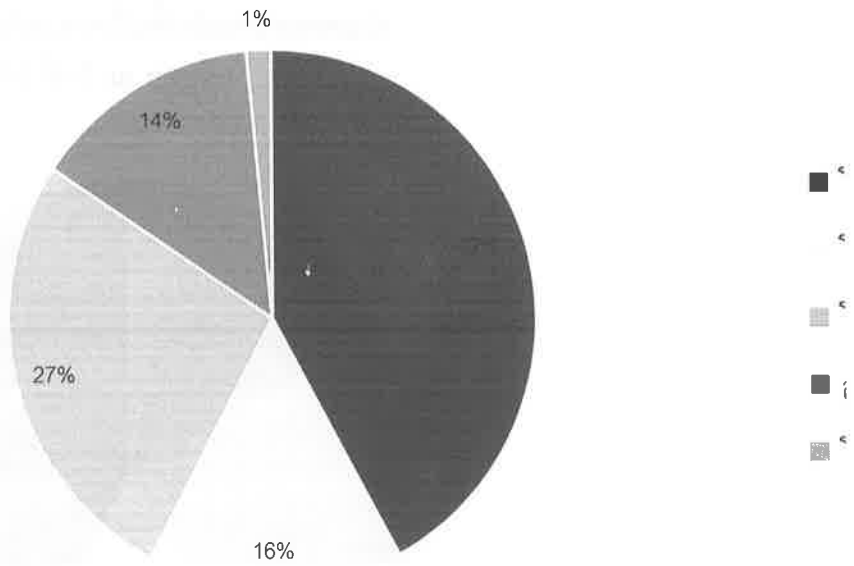

ข้อมูลน้ำมันดิบ ปีงบประมาณ ๒๕๖๓

ข้อมูลปริมาณน้ำมันดิบ พื้นที่จังหวัดสระบุรี ปีงบประมาณ ๒๕๖๓

ลำดับ	จังหวัด	ชื่อศูนย์รวบรวมน้ำมันดิบ	ค.ค.-62	พ.ย.-62	ธ.ค.-62	ม.ค.-63	ก.พ.-63	มี.ค.-63	เม.ย.-63	พ.ค.-63	มิ.ย.-63	ก.ค.-63	ส.ค.-63	ก.ย.-63	AVE
1	สระบุรี	บริษัท เภทท มิลค์ จำกัด (ลำพญากลาง)	27.637	30.938	32.162	32.930	32.977	31.299	29.186	28.735	29.839	28.764	27.360	25.956	29.815
2	สระบุรี	สหกรณ์ไทย - บุคคีร์ วิหารแดง จำกัด	0.335	0.383	0.492	0.612	0.833	0.692	0.642	0.655	0.782	0.796	0.671	0.550	0.620
4	สระบุรี	สหกรณ์ไทยสมภพเจ็ดฝัก จำกัด (มิตรภาพ)	14.500	15.844	17.148	17.455	16.109	14.643	14.058	13.530	13.442	13.183	11.205	11.021	14.343
5	สระบุรี	บริษัท กลุ่มพัฒนาโคมะชันสนุน จำกัด	52.002	53.621	56.247	57.370	55.013	54.258	50.872	49.204	50.180	48.618	48.558	49.860	52.150
6	สระบุรี	บริษัท กลุ่มโคมะชันสนุนวงแหวน จำกัด	48.798	53.619	52.709	51.739	50.341	50.248	43.663	46.134	45.893	44.261	43.840	43.938	47.932
7	สระบุรี	บริษัท เจริญชัย แครี่ คอร์ปอเรชั่น จำกัด	56.100	59.100	60.130	62.200	62.700	61.000	56.400	54.400	54.500	54.300	53.100	54.600	57.378
8	สระบุรี	บริษัท ทรัพย์สยาม พีดี แครี่ฟาร์ม	55.154	60.934	63.707	60.528	61.319	61.638	60.764	59.773	59.895	59.997	60.198	60.695	60.384
9	สระบุรี	สหกรณ์ไทยสมภพเจ็ดฝัก จำกัด (ศูนย์คลองโพธิ์)	77.870	86.833	92.358	96.239	96.849	92.349	87.484	84.120	85.630	85.110	82.628	80.654	87.344
11	สระบุรี	บริษัท เภทท มิลค์ จำกัด (ชัยคนตรา)	26.612	29.788	33.380	34.582	34.772	33.006	31.313	29.470	29.177	28.913	27.455	27.583	30.504
12	สระบุรี	บริษัท มวกเหล็ก แครี่ เซนเตอร์ จำกัด	14.601	16.308	17.120	17.105	16.691	16.470	16.770	17.114	16.406	16.150	15.307	15.826	16.322
13	สระบุรี	บริษัท เภทท มิลค์ จำกัด (ชัยสนุ่น)	46.814	52.313	52.578	53.803	53.128	51.368	47.933	45.989	46.953	44.154	38.631	39.641	47.775
14	สระบุรี	บริษัทส่งเสริมผลิตภัณฑ์ จำกัด (สาขาลำพญากลาง)	18.824	18.904	18.793	17.964	18.663	18.979	18.908	20.421	20.390	20.523	20.982	21.078	19.536
23	สระบุรี	บริษัท ภูเขาเย็น จำกัด (สาขา 2)	40.714	42.649	41.188	40.905	41.953	42.569	41.311	42.772	43.655	44.165	44.658	39.438	42.165
24	สระบุรี	บริษัท เจริญชัย แครี่คอร์ปอเรชั่น จำกัด (สาขาหนองอ้อ)	17.000	17.300	16.100	17.600	18.400	18.000	17.000	16.000	16.600	17.000	16.300	16.600	16.992
27	สระบุรี	บริษัท คลองโพธิ์ จำกัด	25.300	27.700	31.400	32.500	32.000	31.100	26.500	25.600	26.400	27.000	26.600	25.000	28.092
28	สระบุรี	บริษัทส่งเสริมผลิตภัณฑ์ จำกัด (สาขาชัยสนุ่น)	8.869	8.973	8.989	9.047	9.058	9.079	8.924	9.020	8.941	8.754	8.808	8.890	8.946
29	สระบุรี	สหกรณ์ไทย-เขมรกรัง (มิตรภาพ) จำกัด	28.400	31.610	33.460	35.360	34.380	32.870	32.170	30.730	32.230	31.780	31.070	29.960	32.002
32	สระบุรี	สหกรณ์ผู้เลี้ยงโคนมพื้นชัยนาท จำกัด (ศูนย์รวมนม)	0.273	0.273	0.460	0.517	0.424	0.440	0.320	0.175	0.335	0.418	0.413	0.428	0.373
33	สระบุรี	สหกรณ์ไทยเจริญมิตร จำกัด (ศูนย์รวมนม)	109.500	117.200	123.610	122.950	123.800	119.280	113.810	106.820	107.190	103.370	99.940	93.150	111.718
34	สระบุรี	สหกรณ์ไทย-เขมรกรัง (พระพุทธบาท) จำกัด	4.310	4.960	5.360	5.640	7.170	5.460	5.540	5.280	5.920	5.740	5.450	4.900	5.478
37	สระบุรี	สหกรณ์ไทย-เขมรกรัง (ลำพญากลาง) จำกัด	58.890	63.850	66.889	69.000	71.731	69.780	69.000	69.180	70.230	67.480	65.360	63.700	67.091
38	สระบุรี	สหกรณ์ไทย-เขมรกรัง (ชัยคนตรา) จำกัด	34.558	38.634	42.142	43.885	43.990	42.567	41.502	40.466	41.864	41.283	39.722	37.892	40.709
39	สระบุรี	สหกรณ์ไทย-เขมรกรัง (ชัยสนุ่น) จำกัด	24.454	26.043	26.757	27.820	27.754	26.849	26.306	25.300	26.475	27.639	31.660	30.052	27.259
40	สระบุรี	ฟาร์มโคเคม อ.ส.ศ. (ศูนย์รวมนม)	0.741	0.700	0.600	0.560	0.690	0.750	0.760	0.790	0.690	1.140	0.915	0.420	0.730
41	สระบุรี	ห้างหุ้นส่วนจำกัดบ้านโพธิ์	12.500	12.500	12.500	11.500	11.500	12.500	11.500	11.000	11.000	10.500	10.500	10.500	11.500
42	สระบุรี	บมข. ซีพี ประเทศไทย ฟาร์มโคเคมวังม่วง	3.200	3.200	4.050	4.900	5.200	5.200	4.500	4.000	3.600	3.600	3.200	3.100	3.979

ข้อมูลปริมาณน้ำมันดิบ พื้นที่จังหวัดลพบุรี ปีงบประมาณ ๒๕๖๓

ลำดับ	จังหวัด	ชื่อศูนย์รวบรวมน้ำมันดิบ	ค.ค.-62	พ.ย.-62	ธ.ค.-62	ม.ค.-63	ก.พ.-63	มี.ค.-63	เม.ย.-63	พ.ค.-63	มิ.ย.-63	ก.ค.-63	ส.ค.-63	ก.ย.-63	AVE
3	ลพบุรี	สหกรณ์ไทย-เขมรกรัง พัฒนาการ จำกัด	46.580	56.230	61.700	62.660	62.699	60.670	58.850	58.087	57.768	58.630	58.900	56.460	58.270
10	ลพบุรี	ห้างหุ้นส่วนจำกัดกลุ่มผู้เลี้ยงโคนมเจ็ดป่าสัก (ศูนย์รวมนม)	2.280	2.400	2.500	2.700	2.500	2.500	2.500	2.300	2.300	2.300	2.300	2.104	2.390
16	ลพบุรี	สหกรณ์ไทยพัฒนาวิบูลย์ จำกัด	38.600	45.000	48.000	49.000	48.500	46.700	45.000	44.200	46.000	42.000	40.000	35.900	44.075
17	ลพบุรี	บริษัท หนองมิลล์ จำกัด	20.300	21.397	22.763	23.804	24.560	23.359	21.309	19.694	21.900	21.923	21.989	21.858	22.071
18	ลพบุรี	วิสาหกิจเกษตรและสหกรณ์ไฮโดรฟลูอิด (ศูนย์รวมนม)	2.594	3.007	3.167	3.220	3.218	3.032	3.161	2.518	2.447	2.323	1.470	1.152	2.609
19	ลพบุรี	บริษัท กลุ่มพัฒนาโคมนพัฒนาวิบูลย์ จำกัด	12.691	14.100	14.920	15.438	15.221	14.268	13.672	13.046	13.177	12.366	12.482	11.430	13.568
20	ลพบุรี	สหกรณ์ไทยท่าหลวง จำกัด	19.325	23.055	24.296	24.679	24.173	23.676	22.669	22.085	22.213	21.785	21.689	20.620	22.522
21	ลพบุรี	บริษัท ราชธานี จำกัด	34.300	39.664	42.629	43.870	42.490	39.478	39.478	39.852	41.599	42.617	40.840	38.798	40.468
25	ลพบุรี	สหกรณ์ไทย-เขมรกรัง ขอนม่วง จำกัด	4.380	5.070	5.800	6.100	5.890	5.900	5.600	5.500	5.800	5.400	5.400	4.630	5.456
26	ลพบุรี	สหกรณ์ไทย-เขมรกรัง ก.ม.ช. หนองรี จำกัด	64.840	75.000	81.300	84.800	84.150	80.100	77.510	75.990	79.750	76.160	72.740	68.310	76.721
30	ลพบุรี	บริษัท โคบาลมิลล์ จำกัด	21.730	24.390	25.750	26.150	27.130	27.040	25.480	25.480	27.660	27.000	27.360	25.680	25.904
31	ลพบุรี	สหกรณ์ไทย-เขมรกรังสวนนกแก้ว จำกัด	27.740	30.065	32.687	33.118	32.629	31.559	30.305	29.952	30.721	28.883	28.460	27.938	30.338
35	ลพบุรี	ห้างหุ้นส่วนจำกัดกลุ่มผู้เลี้ยงโคนมโคกสูง	17.010	20.405	22.431	22.410	22.251	20.910	19.840	18.470	19.970	19.570	19.020	17.870	20.019
36	ลพบุรี	บริษัท พีวี พัฒนาการ จำกัด	8.300	10.000	11.500	11.200	10.900	10.400	10.100	9.500	10.500	10.300	10.000	10.000	10.225

ค่าเฉลี่ยปริมาณน้ำนมดิบของแต่ละศูนย์รวบรวมน้ำนมดิบ

ตั้งแต่ เดือนตุลาคม 62 - กันยายน 63 (ตัน / วัน)

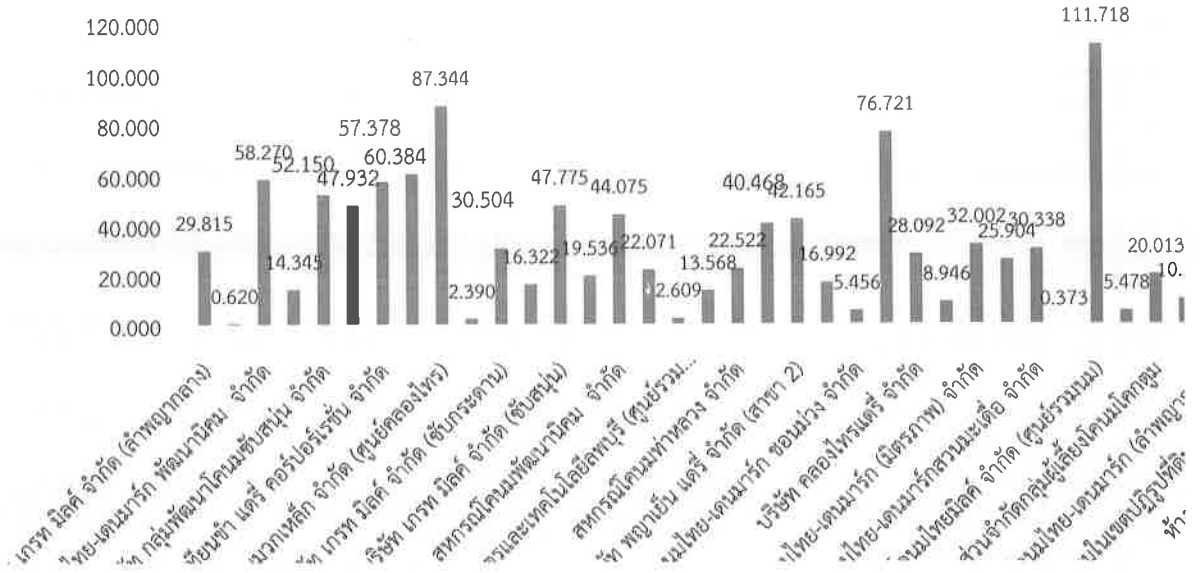

ข้อมูลปริมาณน้ำนมดิบ พื้นที่จังหวัดสระบุรี

ค่าเฉลี่ยปริมาณน้ำนมดิบของแต่ละศูนย์รวบรวมน้ำนมดิบ

ตั้งแต่ เดือนตุลาคม 62 - กันยายน 63 (ตัน / วัน)

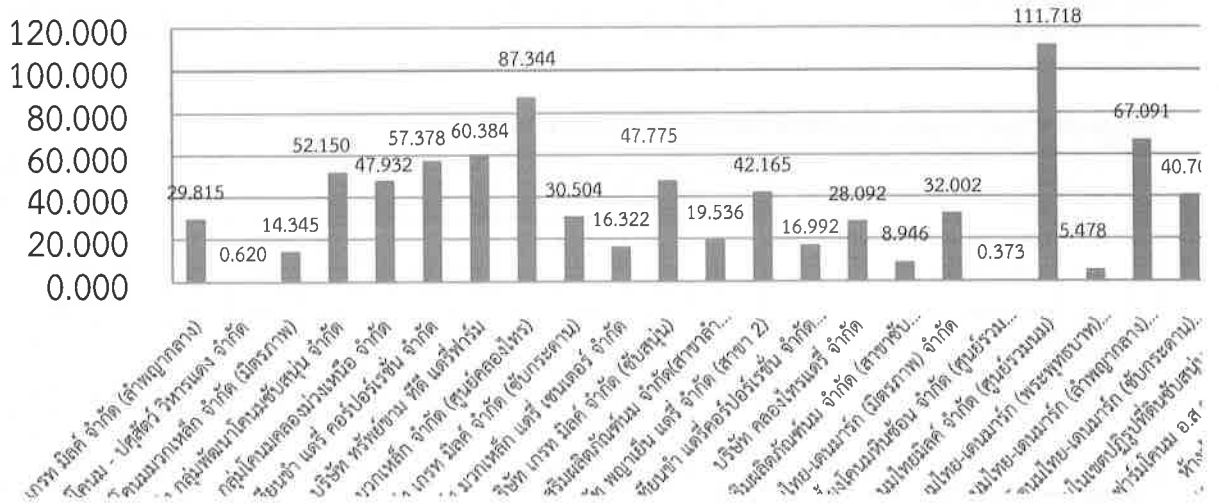

ข้อมูลปริมาณน้ำนมดิบ พื้นที่จังหวัดลพบุรี

ค่าเฉลี่ยปริมาณน้ำนมดิบของแต่ละศูนย์รวบรวมน้ำนมดิบ

ตั้งแต่ เดือนตุลาคม 62 - กันยายน 63 (ตัน / วัน)

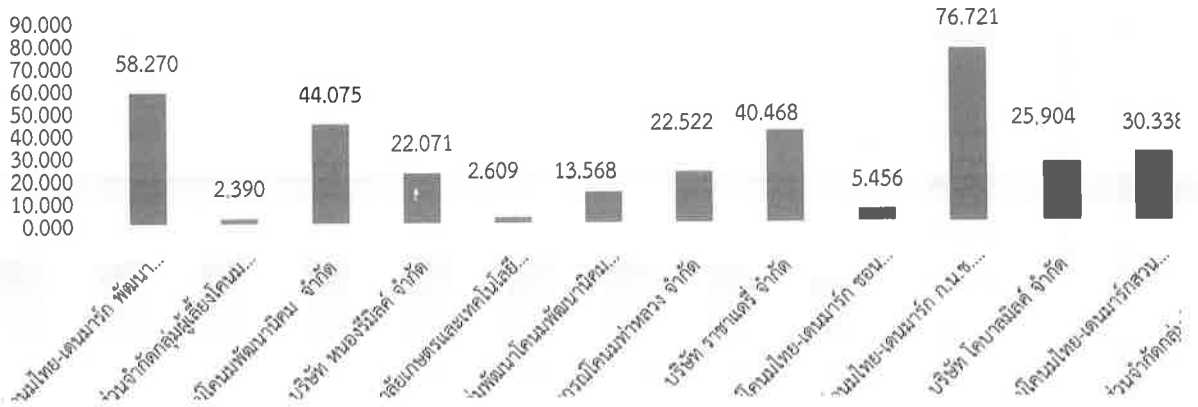

ข้อมูลน้ำนมดิบเขตปศุสัตว์ที่ ๑ ปีงบประมาณ ๒๕๖๑-๒๕๖๓

กราฟแสดงปริมาณน้ำนมดิบ ตั้งแต่ปีงบประมาณ 2561-2563
ข้อมูล ณ วันที่ 29 กันยายน 2563

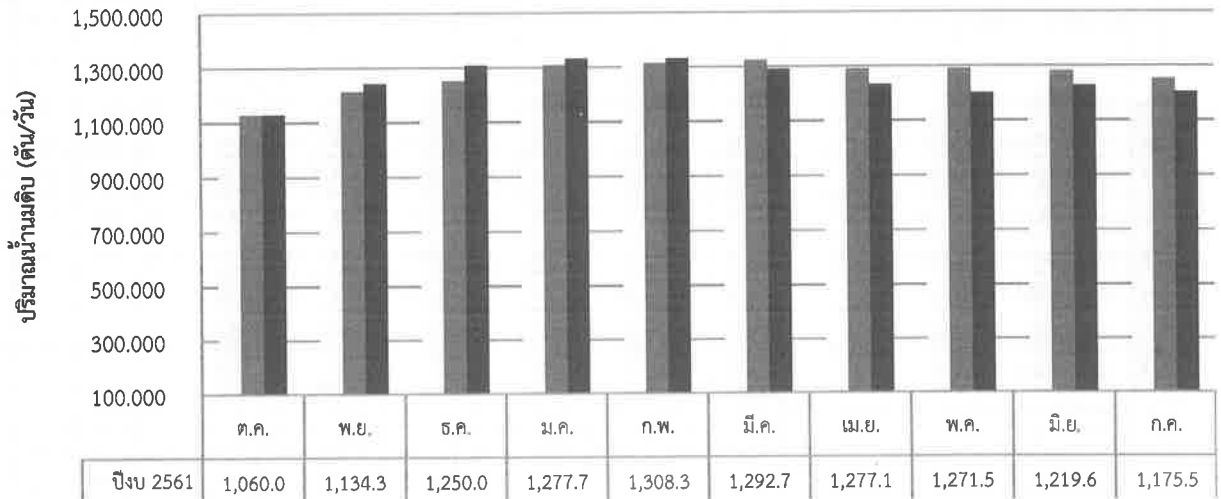

ข้อมูลปริมาณน้ำนมดิบ พื้นที่จังหวัดสระบุรี

กราฟแสดงปริมาณน้ำนมดิบ ตั้งแต่ปีงบประมาณ 2561-2563
ข้อมูล ณ วันที่ 29 กันยายน 2563

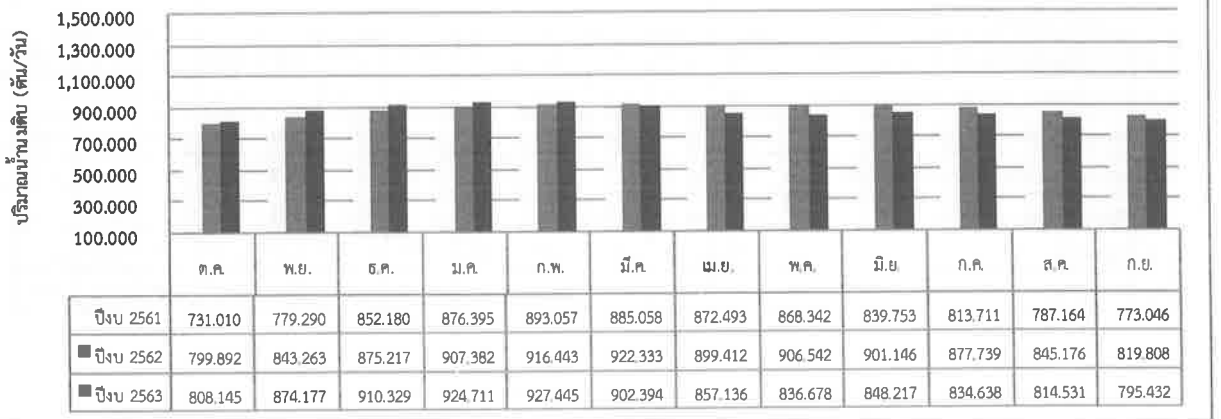

ข้อมูลปริมาณน้ำนมดิบ พื้นที่จังหวัดลพบุรี

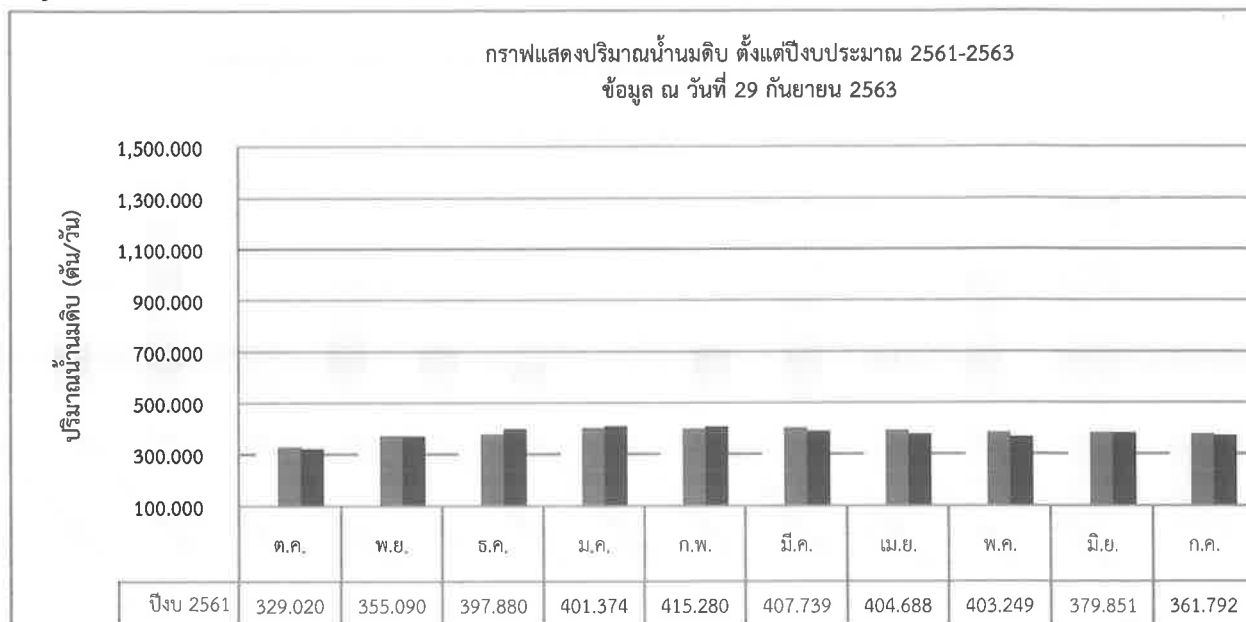

ข้อมูลองค์ประกอบ ปีงบประมาณ ๒๕๖๓ (Total Solid : TS)

ข้อมูลองค์ประกอบน้ำนม Total Solid : TS พื้นที่จังหวัดสระบุรี

ลำดับ	ชื่อศูนย์รวบรวมน้ำนมดิบ	ต.ค.-62	พ.ย.-62	ธ.ค.-62	ม.ค.-63	ก.พ.-63	มี.ค.-63	เม.ย.-63	#####	มิ.ย.-63	ก.ค.-63	ธ.ค.-63	ก.ย.-63	เฉลี่ย 12 เดือน
1	บริษัท เกรท มิลค์ จำกัด (ลำพญากลาง)	12.75	12.64	12.61	12.79	12.65	12.44	12.58	12.57	12.55	12.47	12.67	12.60	12.61
2	สหกรณ์โคนม - ปศุสัตว์ วิหารแดง จำกัด	13.40	13.34	12.33	12.38	12.59	12.47	12.62	12.35	12.63	12.65	12.56	12.79	12.68
4	สหกรณ์โคนมวงเหล็ก จำกัด (มิตรภาพ)	12.59	12.46	13.11	12.77	12.86	12.65	13.04	12.81	12.78	12.87	12.55	12.78	12.77
5	กลุ่มพัฒนาโคนมชัยบูรณ์	13.11	13.22	12.99	13.42	13.13	12.95	13.18	12.97	13.07	13.16	12.91	13.07	13.10
6	บริษัท กลุ่มโคนมคลองม่วงเหนือ จำกัด	13.10	13.05	13.14	13.18	13.07	12.90	12.83	12.87	13.27	13.16	13.04	12.92	13.04
7	บริษัท เทียนชา แครี่ คอร์ปอเรชั่น จำกัด	12.68	12.56	12.76	12.59	12.58	12.48	12.55	12.50	12.53	12.47	12.55	12.66	12.58
8	วิสาหกิจชุมชนศูนย์นมชัยบูรณ์ ชาติ แครี่ฟาร์ม	13.18	12.91	12.74	12.56	12.59	12.77	12.81	12.75	12.73	13.41	13.34	12.94	12.89
9	สหกรณ์โคนมวงเหล็ก จำกัด (ศูนย์คลองไทร)	13.14	12.79	13.00	12.81	12.97	12.76	12.81	12.77	12.93	12.80	12.86	12.78	12.87
11	บริษัท เกรท มิลค์ จำกัด (ชัยกระตาน)	12.74	12.73	12.72	12.95	12.83	12.44	12.77	12.49	12.57	12.42	12.62	12.74	12.67
12	บริษัท มวกเหล็ก แครี่ เซนเตอร์ จำกัด	12.91	13.04	13.09	12.76	13.05	13.14	12.91	13.04	13.15	12.70	12.89	12.70	12.95
13	บริษัท เกรท มิลค์ จำกัด (ชัยบูรณ์)	13.25	12.54	12.83	13.03	13.02	12.97	12.61	12.87	12.92	12.83	13.22	12.04	12.84
14	บริษัทส่งเสริมผลิตภัณฑ์นม จำกัด(สาขาลำพญากลาง)	12.09	13.08	13.70	12.98	13.05	12.25	12.67	12.73	12.76	12.15	11.99	12.01	12.62
23	บริษัท พญาเย็น แครี่ จำกัด (สาขา 2)	13.11	12.91	12.94	12.86	12.89	13.00	12.79	12.99	13.12	13.07	12.82	12.89	12.95
24	บริษัทเทียนชาแครี่คอร์ปอเรชั่น จำกัด(สาขาหนองตอ)	13.07	13.27	12.11	12.63	12.64	12.58	12.44	12.50	12.59	12.47	12.53	12.61	12.62
27	บริษัท คลองไทรแครี่ จำกัด	13.02	12.75	12.86	12.55	12.50	12.16	12.53	12.25	12.32	12.27	12.24	12.44	12.49
28	บริษัทส่งเสริมผลิตภัณฑ์นม จำกัด (สาขาชัยบูรณ์)	12.68	12.56	12.84	12.65	13.10	12.74	12.22	12.55	12.51	11.70	13.26	12.10	12.58
29	สหกรณ์โคนมไทย-เดนมาร์ก (มิตรภาพ) จำกัด	12.67	12.65	12.68	12.00	12.06	12.78	12.52	12.60	12.69	12.56	12.34	12.47	12.50
32	สหกรณ์ผู้เลี้ยงโคนมหินซ้อน จำกัด (ศูนย์รวมนม)	12.30	12.15	12.74	13.40	13.28	11.74	12.66	12.53	12.15	12.20	11.08	11.29	12.29
33	สหกรณ์โคนมไทยมิลค์ จำกัด (ศูนย์รวมนม)	12.47	12.53	12.78	12.49	12.54	12.53	12.60	12.44	12.81	12.70	12.70	12.59	12.60
34	สหกรณ์โคนมไทย-เดนมาร์ก (พระพุทธบาท) จำกัด	12.60	12.40	12.64	12.27	12.17	12.18	12.22	12.00	12.36	12.38	12.42	12.36	12.33
37	สหกรณ์โคนมไทย-เดนมาร์ก (ลำพญากลาง) จำกัด	12.59	12.58	12.71	12.50	12.44	12.28	12.14	12.31	12.33	12.45	12.53	12.57	12.45
38	สหกรณ์โคนมไทย-เดนมาร์ก (ชัยกระตาน) จำกัด	12.55	12.50	12.45	12.52	12.55	12.08	12.58	13.01	12.68	12.47	12.39	12.62	12.53
39	สหกรณ์โคนมในเขตปฏิรูปที่ดินชัยบูรณ์ จำกัด	12.47	12.72	12.71	12.38	11.88	12.10	12.33	12.18	12.25	12.31	12.43	12.43	12.35
40	ฟาร์มโคนม อ.ส.ค. (ศูนย์รวมนม)	12.44	12.96	12.73	12.80	12.72	12.87	12.41	12.38	12.57	12.60	12.73	12.71	12.66
41	น้ำฝนฟาร์ม	11.37	11.66	12.42	11.77	11.69	11.49	11.49	11.18	11.53	12.34	12.02	12.11	11.76
42	ซีพี ประเทศไทย ฟาร์มโคนมวังม่วง	12.52	12.60	12.31	12.39	12.41	12.39	12.57	12.52	12.75	12.88	12.91	12.84	12.59

ข้อมูลองค์ประกอบน้ำนม Total Solid : TS พื้นที่จังหวัดลพบุรี

ลำดับ	ชื่อศูนย์รวมน้ำนม	ต.ค.-62	พ.ย.-62	ธ.ค.-62	ม.ค.-63	ก.พ.-63	มี.ค.-63	เม.ย.-63	####	มิ.ย.-63	ก.ค.-63	ส.ค.-63	ก.ย.-63	เฉลี่ย 12 เดือน
3	สหกรณ์โคนมไทย-เดนมาร์ก พัฒนานิคม จำกัด	12.36	12.39	12.80	12.41	12.49	12.40	12.74	12.56	12.62	13.04	12.75	12.55	12.59
10	กลุ่มผู้เลี้ยงโคนมเขื่อนป่าสัก (ศูนย์รวมนม)	12.33	12.23	13.63	13.22	13.04	12.69	12.97	12.29	12.87	12.54	12.41	12.62	12.74
16	สหกรณ์โคนมพัฒนานิคม จำกัด	13.23	12.90	13.29	13.12	13.19	13.25	13.29	12.78	13.38	13.42	13.32	13.24	13.20
17	บริษัท หนองรีมิลค์ จำกัด	12.39	12.42	12.68	12.41	12.37	12.26	12.08	12.76	12.21	12.21	12.92	12.64	12.45
18	วิทยาลัยเกษตรและเทคโนโลยีลพบุรี (ศูนย์รวมนม)	15.44	12.61	12.92	12.40	13.95	12.24	12.12	12.43	12.62	13.27	12.56	12.35	12.91
19	บริษัท กลุ่มพัฒนาโคนมพัฒนานิคมจำกัด	12.95	12.94	12.94	12.66	12.76	13.02	12.57	12.62	12.93	12.83	12.64	12.62	12.79
20	สหกรณ์โคนมท่าหลวง จำกัด	12.75	12.37	12.61	12.39	12.49	12.18	12.02	12.14	12.39	12.53	12.35	12.49	12.39
21	ศูนย์ราชาแคร์	12.98	13.41	13.03	12.67	12.59	12.99	12.85	12.96	12.97	12.92	13.04	13.20	12.97
25	สหกรณ์โคนมไทย-เดนมาร์ก ขอนนวม จำกัด	12.26	12.13	12.31	12.03	11.98	11.96	11.90	12.08	12.16	12.15	12.05	12.01	12.08
26	สหกรณ์โคนมไทย-เดนมาร์ก ก.น.ช. หนองรี จำกัด	12.78	12.78	13.04	12.73	12.63	12.53	12.51	12.50	12.73	12.57	12.66	12.73	12.68
30	ศูนย์รวมน้ำนมดิบ โคบาลมิลค์	12.84	12.84	12.83	12.86	12.21	12.47	12.42	12.53	12.65	12.87	12.89	12.81	12.69
31	สหกรณ์โคนมไทย-เดนมาร์กสวนมะเดื่อ จำกัด	12.79	12.56	12.63	12.95	12.50	12.45	12.36	12.58	12.61	12.60	12.43	12.49	12.58
35	ห้างหุ้นส่วนจำกัดกลุ่มผู้เลี้ยงโคนมโคกตูม	12.82	12.57	12.59	12.29	12.26	12.21	12.13	12.21	12.38	12.33	12.41	12.55	12.40
36	บริษัท พี.วี.พัฒนานมสด จำกัด	12.69	12.00	13.95	12.95	12.68	12.86	12.58	12.81	13.02	12.58	12.81	12.90	12.82

ข้อมูลองค์ประกอบน้ำนม Total solids พื้นที่เขตปศุสัตว์ที่ ๑

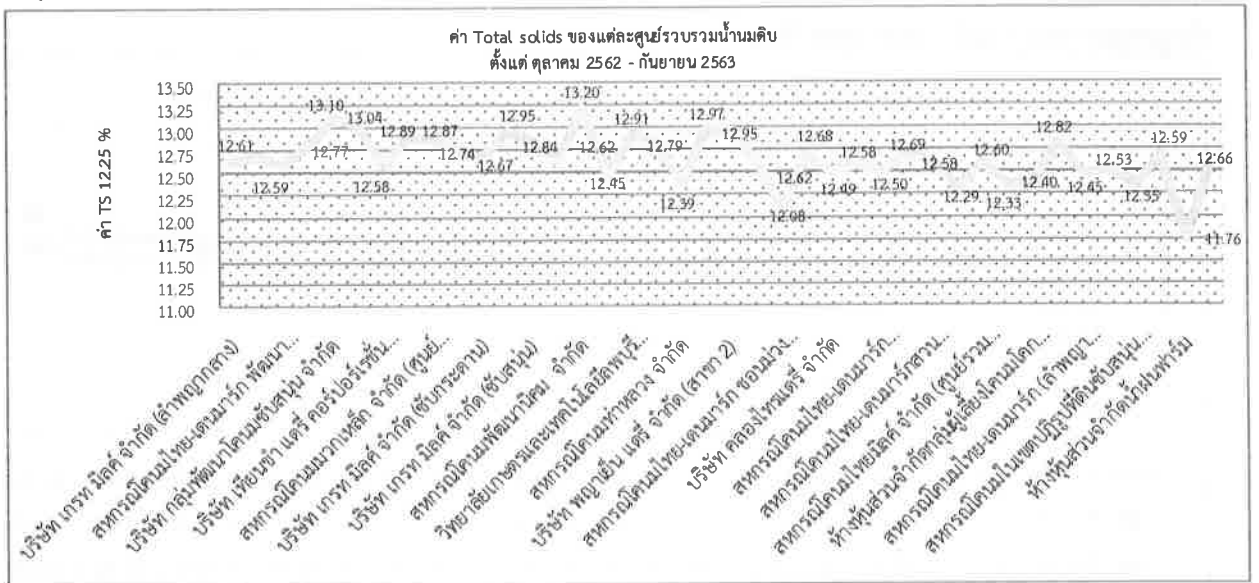

ข้อมูลองค์ประกอบน้ำนม Total Solids พื้นที่จังหวัดสระบุรี

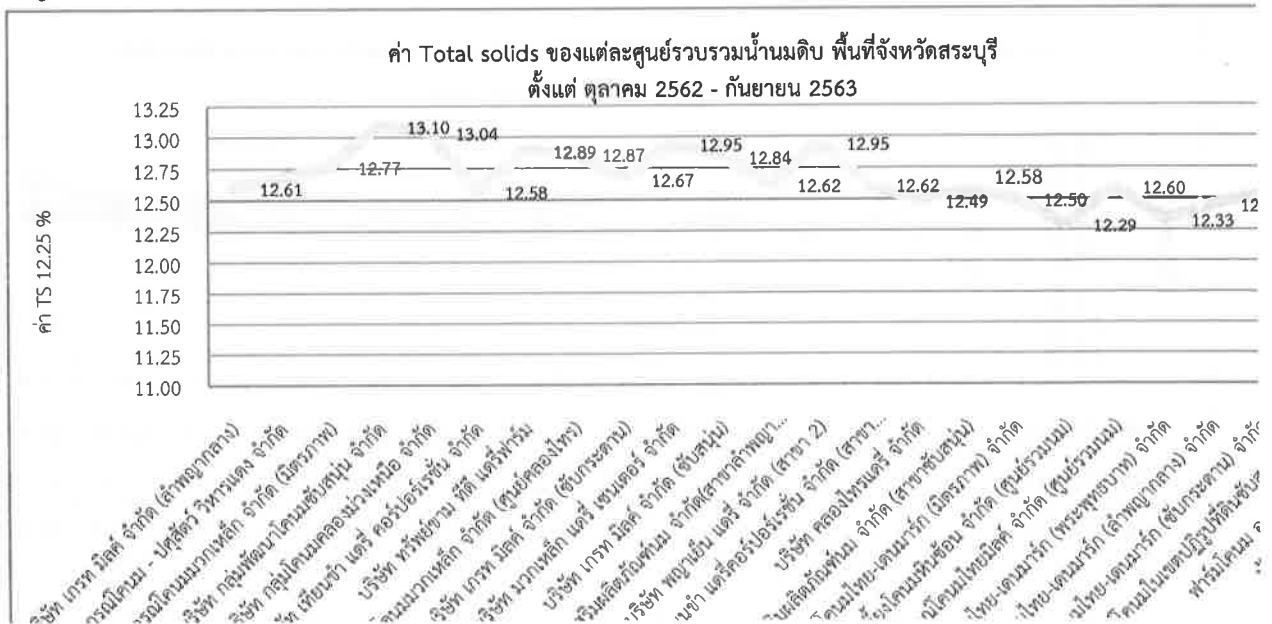

ข้อมูลองค์ประกอบน้ำนม Total Solids พื้นที่จังหวัดลพบุรี

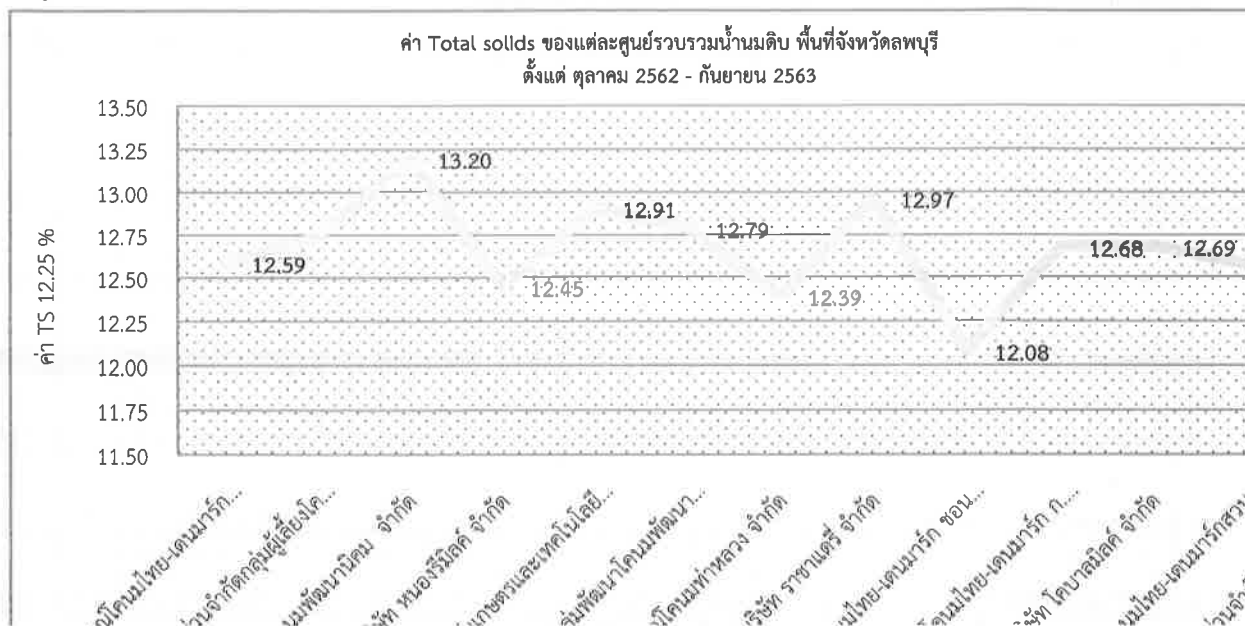

ข้อมูลเนื้อมรวม (Total Solids : TS) ป้างประมาณ ๒๕๖๑-๒๕๖๓

ข้อมูลคุณภาพน้ำนมดิบ เขตปศุสัตว์ที่ ๑

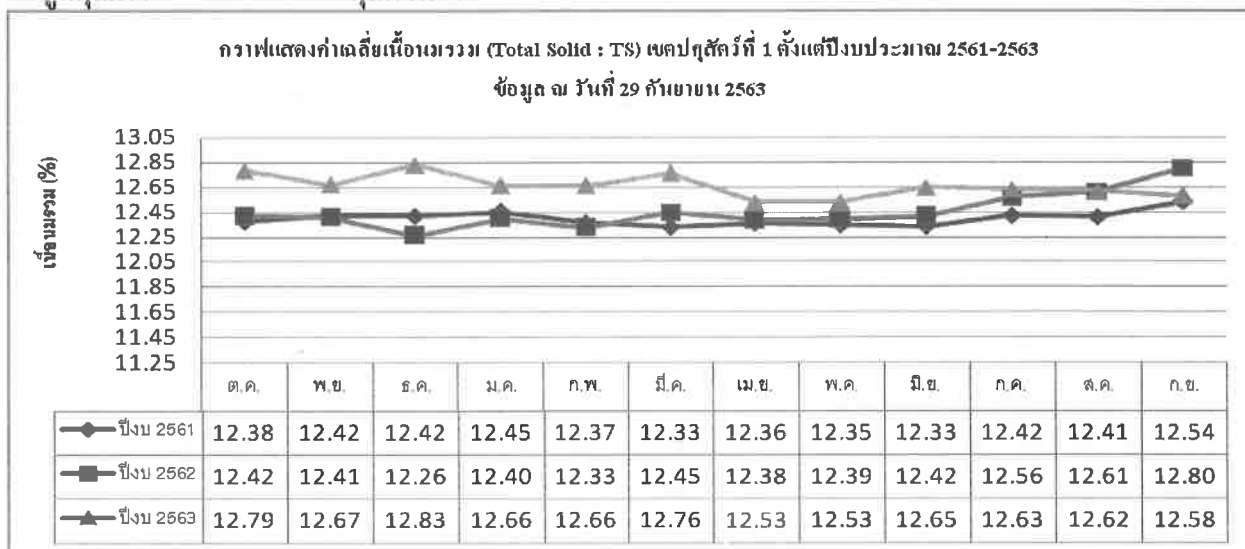

ข้อมูลคุณภาพน้ำนมดิบ จังหวัดสระบุรี

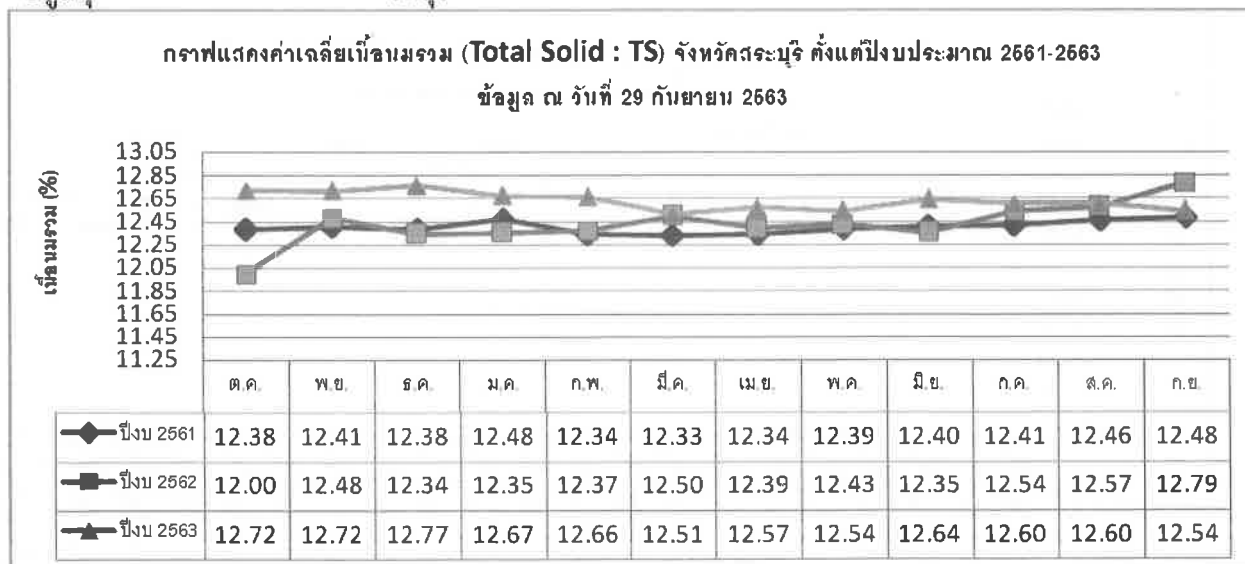

ข้อมูลคุณภาพน้ำนมดิบ จังหวัดลพบุรี

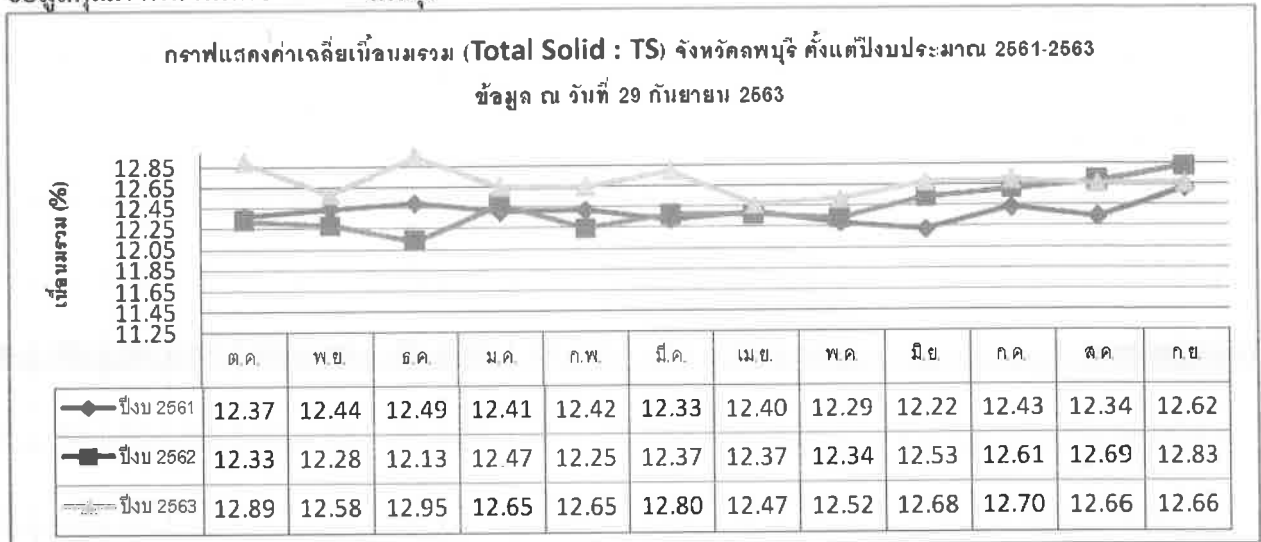

ข้อมูลจำนวนเม็ดเลือดขาวในน้ำนมดิบ ปีงบประมาณ ๒๕๖๓ (Somatic cell count : SCC)

ข้อมูลองค์ประกอบน้ำนม Somatic cell count : SCC จังหวัดสระบุรี

ลำดับ	ชื่อศูนย์รวมน้ำนมดิบ	ต.ค.-62	พ.ย.-62	ธ.ค.-62	ม.ค.-63	ก.พ.-63	มี.ค.-63	เม.ย.-63	พ.ค.-63	มิ.ย.-63	ก.ค.-63	ส.ค.-63	ก.ย.-63	AVE
1	บริษัท เกรท มิลค์ จำกัด (ลำพญากลาง)	469	429	353	492	415	395	323	474	528	464	520	470	444
2	สหกรณ์โคนม - ปศุสัตว์ วิทยารแดง จำกัด	654	662	494	246	355	216	258	302	391	286	324	463	387
4	สหกรณ์โคนมวงเหล็ก จำกัด (มิตรภาพ)	397	245	226	291	397	149	276	181	319	334	359	309	290
5	กลุ่มพัฒนาโคนมชัยสนุน	403	366	253	475	212	481	190	291	374	231	320	436	336
6	บริษัท กลุ่มโคนมคลองม่วงเหนือ จำกัด	326	284	309	288	279	244	289	163	215	256	246	167	256
7	บริษัท เทียนชา แครี่ คอร์ปอเรชั่น จำกัด	368	321	290	349	377	336	240	337	391	409	428	467	360
8	วิสาหกิจชุมชนศูนย์นมชัยสนุน ทิดี แครี่ฟาร์ม	433	160	448	491	120	141	222	117	146	159	199	204	237
9	สหกรณ์โคนมวงเหล็ก จำกัด (ศูนย์คลองไทร)	422	380	244	308	275	295	364	378	266	224	316	372	320
11	บริษัท เกรท มิลค์ จำกัด (ชัยกระดาน)	373	391	320	330	280	362	298	310	332	316	327	331	331
12	บริษัท มวกเหล็ก แครี่ เซนเตอร์ จำกัด	187	344	277	197	173	346	279	363	228	365	448	333	295
13	บริษัท เกรท มิลค์ จำกัด (ชัยสนุน)	169	614	285	389	336	230	210	188	220	252	211	367	289
14	บริษัทส่งเสริมผลิตภัณฑ์นม จำกัด(สาขาลำพญาส)	202	392	458	282	428	266	171	222	257	374	145	87	274
23	บริษัท พญาเย็น แครี่ จำกัด (สาขา 2)	327	404	223	275	286	231	247	264	292	222	216	260	271
24	บริษัทเทียนชาแครี่คอร์ปอเรชั่น จำกัด(สาขาหนอง)	303	220	133	366	367	211	341	328	285	337	405	462	313
27	บริษัท คลองไทรแครี่ จำกัด	311	429	205	443	470	218	196	303	302	327	361	373	328
28	บริษัทส่งเสริมผลิตภัณฑ์นม จำกัด (สาขาชัยสนุน)	367	278	164	113	124	90	522	312	316	174	228	255	245
29	สหกรณ์โคนมไทย-เดนมาร์ก (มิตรภาพ) จำกัด	76	75	79	70	84	20	576	165	82	65	99	73	122
32	สหกรณ์ผู้เลี้ยงโคนมหินซ้อน จำกัด (ศูนย์รวมนม)	652	543	399	326	358	474	303	750	443	490	426	487	471
33	สหกรณ์โคนมไทยมิลค์ จำกัด (ศูนย์รวมนม)	334	315	274	290	320	264	273	234	283	238	270	238	278
34	สหกรณ์โคนมไทย-เดนมาร์ก (พระพุทธบาท) จำกัด	478	380	410	369	317	358	342	330	368	410	400	527	391
37	สหกรณ์โคนมไทย-เดนมาร์ก (ลำพญากลาง) จำกัด	410	399	356	348	345	348	354	375	390	409	451	423	384
38	สหกรณ์โคนมไทย-เดนมาร์ก (ชัยกระดาน) จำกัด	537	432	435	401	439	534	558	412	446	480	523	500	475
39	สหกรณ์โคนมในเขตปฏิรูปที่ดินชัยสนุน จำกัด	616	601	503	490	259	484	361	384	418	467	531	560	473
40	ฟาร์มโคนม อ.ส.ค. (ศูนย์รวมนม)	401	540	491	300	277	210	482	404	436	469	354	713	423
41	น้ำฝนฟาร์ม	560	481	1393	409	325	445	394	354	458	681	512	563	548
42	ซีพี ประเทศไทย ฟาร์มโคนมวังม่วง	688	725	569	467	446	437	470	488	353	439	335	386	484

ข้อมูลองค์ประกอบน้ำนม Somatic cell count : SCC จังหวัดลพบุรี

ลำดับ	ชื่อศูนย์รวมน้ำนมดิบ	ต.ค.-62	พ.ย.-62	ธ.ค.-62	ม.ค.-63	ก.พ.-63	มี.ค.-63	เม.ย.-63	พ.ค.-63	มิ.ย.-63	ก.ค.-63	ส.ค.-63	ก.ย.-63	AVE
3	สหกรณ์โคนมไทย-เดนมาร์ก พัฒนานิมก จำกัด	399	423	419	415	423	458	573	544	430	595	549	411	470
10	กลุ่มผู้เลี้ยงโคนมเขื่อนป่าสัก (ศูนย์รวมนม)	445	448	442	315	292	319	572	330	358	239	417	414	383
16	สหกรณ์โคนมพัฒนานิมก จำกัด	339	470	405	379	351	333	250	255	371	396	304	264	343
17	บริษัท หนองรีมิลค์ จำกัด	578	507	417	455	348	134	185	187	325	159	158	309	313
18	วิทยาลัยเกษตรและเทคโนโลยีลพบุรี (ศูนย์รวมนม)	1187	376	451	413	390	490	310	229	301	502	481	658	482
19	บริษัท กลุ่มพัฒนาโคนมพัฒนานิมกจำกัด	455	501	451	462	373	437	440	390	351	432	408	442	429
20	สหกรณ์โคนมท่าหลวง จำกัด	517	432	303	301	324	299	282	298	322	395	360	404	353
21	ศูนย์ราชาแควรี	213	299	234	175	302	255	235	256	392	444	337	255	283
25	สหกรณ์โคนมไทย-เดนมาร์ก ขอนม่วง จำกัด	559	384	352	346	322	373	382	465	504	465	509	488	429
26	สหกรณ์โคนมไทย-เดนมาร์ก ก.น.ช. หนองรี จำกัด	480	456	428	405	354	398	425	420	512	510	522	476	449
30	ศูนย์รวมน้ำนมดิบ โคบาลมิลค์	441	369	334	342	302	326	318	370	352	438	431	445	372
31	สหกรณ์โคนมไทย-เดนมาร์กสวนมะตือ จำกัด	482	414	380	449	353	400	384	397	449	494	458	446	425
35	ห้างหุ้นส่วนจำกัดกลุ่มผู้เลี้ยงโคนมโคกตูม	528	612	486	506	521	519	342	361	406	415	492	511	475
36	บริษัท พี.วี.พัฒนามนมสด จำกัด	428	683	259	445	300	148	187	228	282	744	614	473	399

ข้อมูลคุณภาพน้ำนมดิบ Somatic cell count : SCC พื้นที่เขตปศุสัตว์ที่ ๑

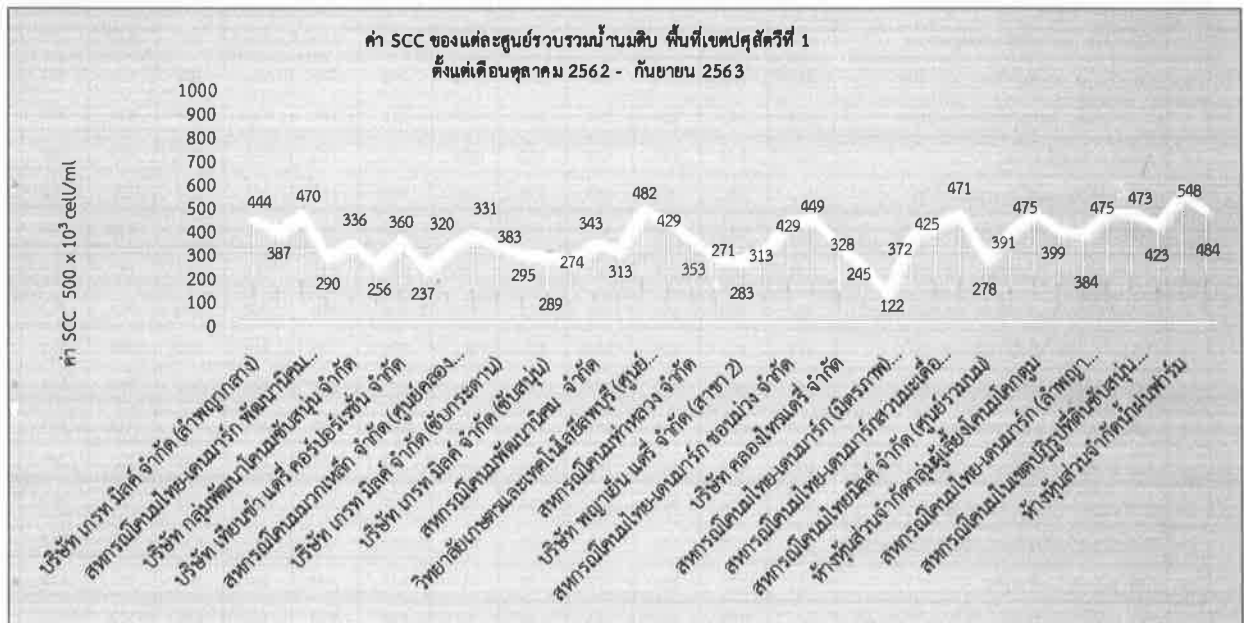

ข้อมูลคุณภาพน้ำนมดิบ Somatic cell count : SCC จังหวัดสระบุรี



ข้อมูลคุณภาพน้ำนมดิบ Somatic cell count : SCC จังหวัดลพบุรี

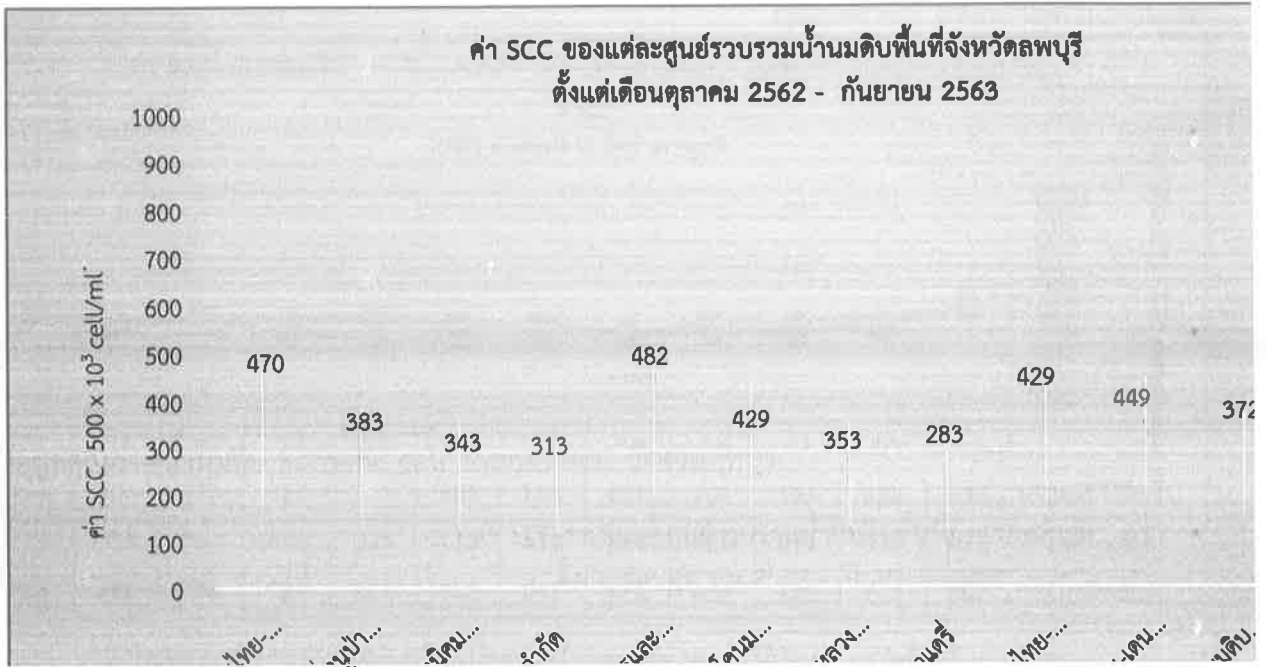

ข้อมูลจำนวนเม็ดเลือดขาวในน้ำนมดิบ (Somatic cell count : SCC) ปีงบประมาณ ๒๕๖๑-๒๕๖๓
ข้อมูลคุณภาพน้ำนมดิบ เขตปศุสัตว์ที่ ๑

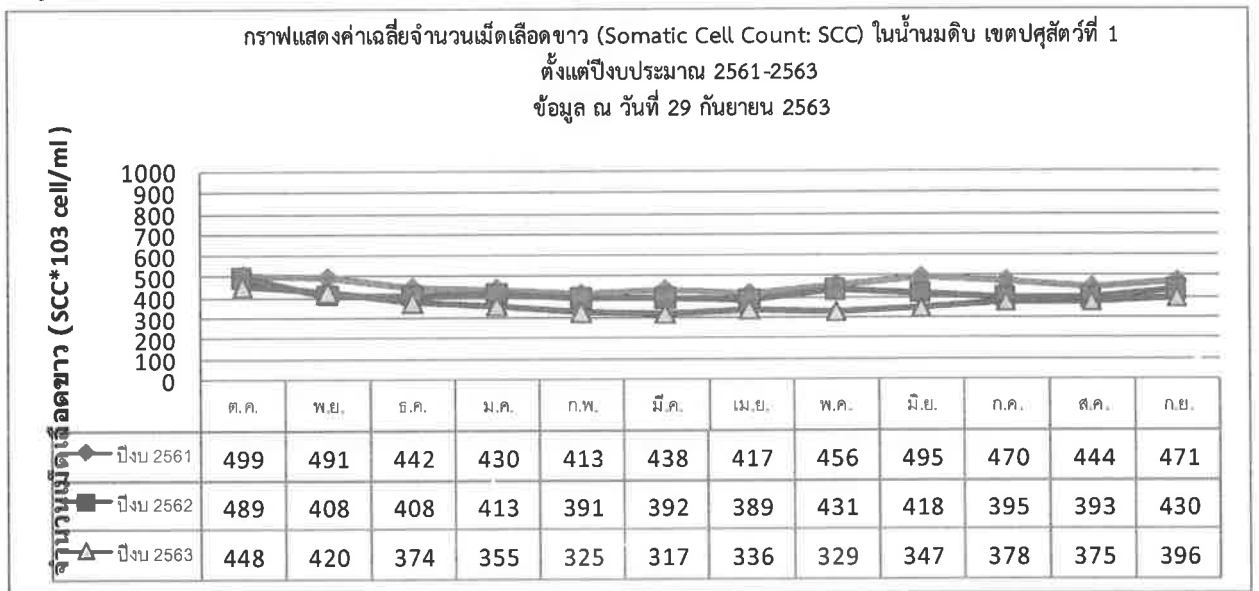

ข้อมูลคุณภาพน้ำนมดิบ จังหวัดสระบุรี

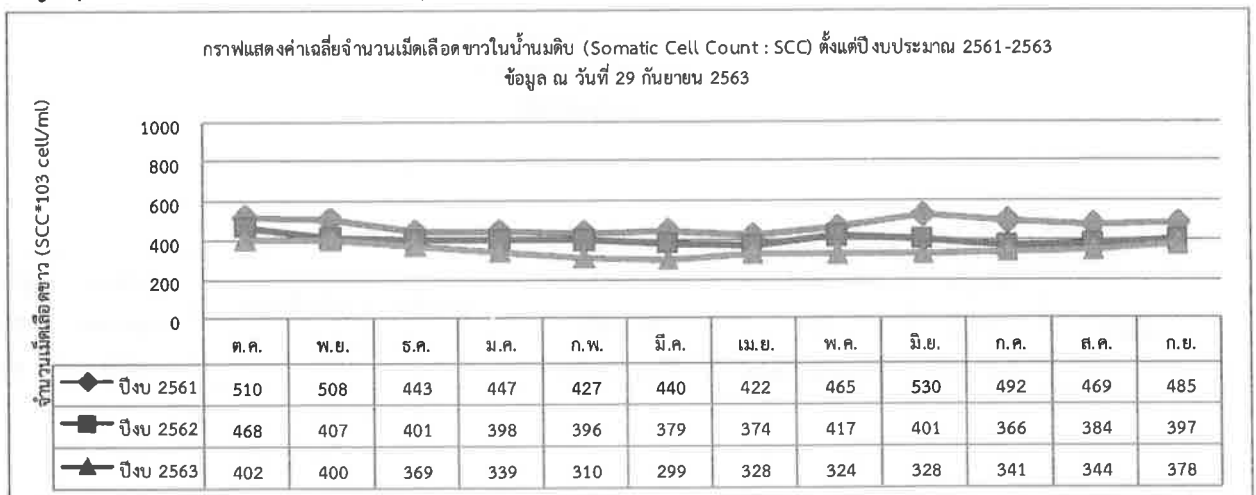

ข้อมูลคุณภาพน้ำนมดิบ จังหวัดลพบุรี

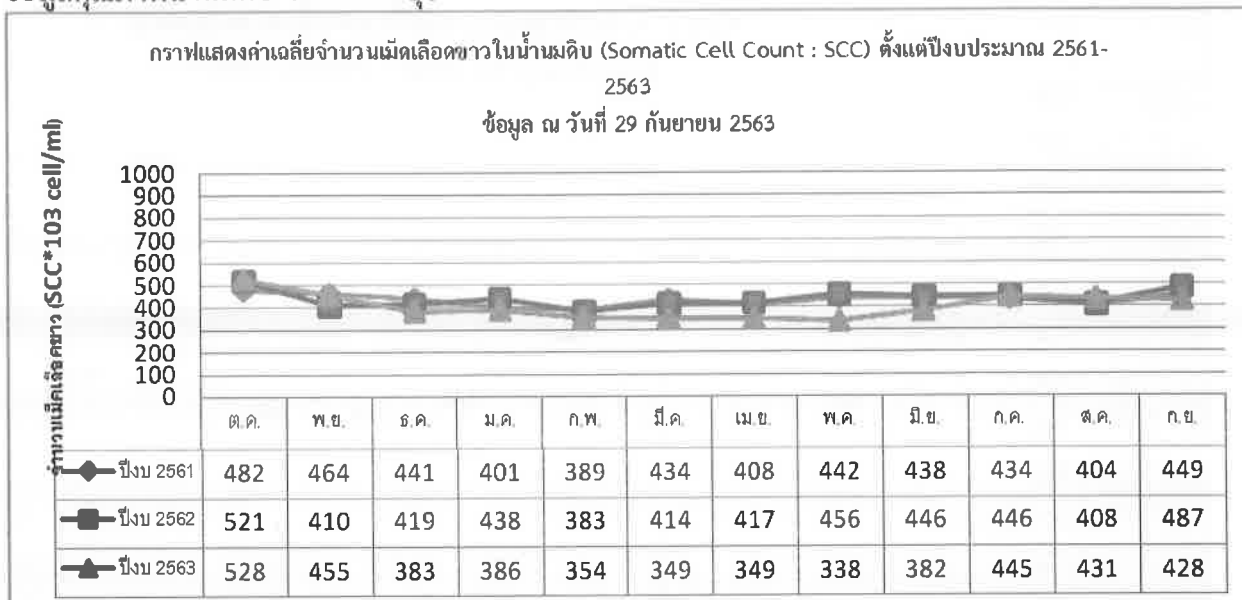

โครงการส่งเสริมการเลี้ยงโคนม ภายใต้โครงการธนาคารโค-กระบือเพื่อเกษตรกรตามพระราชดำริ (ชียนาท)



กรมปศุสัตว์ กระทรวงเกษตรและสหกรณ์

ให้ใบรับรองฉบับนี้เพื่อแสดงว่า

สหกรณ์การเกษตรไพรมกยูง จำกัด

เลขที่ 112 หมู่ 8 ตำบลไพรมกยูง อำเภอหันคา จังหวัดชัยนาท 17130

ได้ผ่านการรับรองการปฏิบัติที่ดีสำหรับศูนย์รวบรวมน้ำนมดิบ

ตามมาตรฐานสินค้าเกษตรการปฏิบัติที่ดีสำหรับศูนย์รวบรวมน้ำนมดิบ : มกษ.6101-2558

รหัสการรับรอง กษ 02 6101 18 000 010042 GMP

ออกให้ ณ วันที่ 11 กันยายน 2563

ถึง วันที่ 10 กันยายน 2566

(นายสมพงษ์ รตนมั่งคานนท์)
รองอธิบดี ปฏิบัติราชการแทน
อธิบดีกรมปศุสัตว์

MOU กับบริษัทแมรี่แอนด์ แตรี้โปรดักส์ จำกัด ๕.๓ ต้น/วัน

เดือน	จำนวนฟาร์ม (ฟาร์ม)	ปริมาณน้ำนมดิบ กิโลกรัม/เดือน	ปริมาณน้ำนมดิบเฉลี่ย กิโลกรัม/วัน	ถูกปฏิเสธการรับซื้อนม (กิโลกรัม)	แม่โคนม ตายสะสม (ตัว)	ลูกโคนม โคสาวสะสม ตาย (ตัว)
เมษายน ๒๕๖๓	๓๒	๑๒๙,๑๕๐.๐๐๐	๔,๔๕๓.๔๕๐	๕,๖๗๒.๑๐๐ (สหกรณ์โคนมพัฒนานิคม จำกัด)	๒๖	๑๔

เดือน	จำนวนฟาร์ม (ฟาร์ม)	ปริมาณน้ำนมดิบ กิโลกรัม/เดือน	ปริมาณน้ำนมดิบเฉลี่ย กิโลกรัม/วัน	ถูกปฏิเสธการรับซื้อนม (กิโลกรัม)	แม่โคนม ตายสะสม (ตัว)	ลูกโคนม โคสาวสะสม ตาย (ตัว)
พฤษภาคม ๒๕๖๓	๓๒	๑๔๘,๖๘๐.๐๐๐	๔,๘๐๐.๐๐๐	๑,๓๐๐.๐๐๐ (บริษัท แมรี่แอนด์ ดี จำกัด)	๓๑	๑๕
มิถุนายน ๒๕๖๓	๓๒	๑๗๑,๒๒๕.๐๐๐	๕,๕๐๐.๐๐๐	๐.๐๐๐	๓๕	๒๒
กรกฎาคม ๒๕๖๓	๓๒	๑๖๖,๒๘๔.๐๐๐	๕,๓๖๔.๐๐๐	๐.๐๐๐	๓๖	๒๙
สิงหาคม ๒๕๖๓	๓๒	๑๔๖,๕๙๕.๙๐๐	๔,๗๒๘.๙๐๐	๐.๐๐๐	๔๑	๓๑
กันยายน ๒๕๖๓	๓๒					
สะสม	๓๒	๗๖๑,๙๓๔	๔,๙๖๙.๒๗๐	๖,๙๗๒.๑๐๐	๕๔	๔๘

ด้านคุณภาพน้ำนมดิบ

ด้านคุณภาพน้ำนมดิบจาก ผลตรวจวิเคราะห์จากห้องปฏิบัติการ (รายฟาร์ม)	เดือนกรกฎาคม	เดือนสิงหาคม	
๖.๑ จำนวนตัวอย่างที่ส่งตรวจเดือนนี้	ตัวอย่าง	๓๑	๓๒
๖.๒ จำนวนฟาร์มที่มีคุณภาพน้ำนมไม่ผ่านเกณฑ์มาตรฐาน	ตัวอย่าง	๑๗	๑๑
๖.๒.๑ จำนวนฟาร์มที่ไม่ผ่านเกณฑ์ SCC >๕๐๐x๑๐ cell/ml.	ตัวอย่าง	๑	๕
๖.๒.๒ จำนวนฟาร์มที่ไม่ผ่านเกณฑ์ TS <๑๒.๒๕ %	ตัวอย่าง	๑๑	๘
๖.๒.๓ จำนวนฟาร์มที่ไม่ผ่านเกณฑ์ Fat <๓.๓๕	ตัวอย่าง	๐	๐
๖.๒.๔ จำนวนฟาร์มที่ไม่ผ่านเกณฑ์ Protein <๓.๐๐	ตัวอย่าง	๑๒	๔
ด้านคุณภาพน้ำนมดิบ ผลตรวจหน้าศูนย์รวบรวมน้ำนมดิบ			
๗.๑ จำนวนครั้งที่ตรวจตัวอย่างหน้าศูนย์รวบรวมน้ำนมดิบ	ครั้ง	๒	๒
๗.๒ จำนวนฟาร์ม (ตัวอย่าง) ที่ตรวจคุณภาพเดือนนี้	ฟาร์ม	๓๒	๓๒
๗.๒.๑ จำนวนฟาร์มที่ไม่ผ่าน California Mastitis Test	ฟาร์ม	๐	๐
๗.๒.๒ จำนวนฟาร์มที่ไม่ผ่าน Resazurin reduction test	ฟาร์ม	๐	๐
๗.๒.๓ จำนวนฟาร์มที่ไม่ผ่าน Alcohol Test	ฟาร์ม	๐	๐
๗.๒.๔ จำนวนฟาร์มที่ไม่ผ่าน Methylene blue reduction test	ฟาร์ม	๐	๐
การเข้าพื้นที่ตรวจเยี่ยมของเจ้าหน้าที่ปศุสัตว์จังหวัดชัยนาท	ครั้ง	๑๒	๑๑

ปัญหาและอุปสรรค จากสำนักงานปศุสัตว์จังหวัดชัยนาท

๑. ตรวจพบโรคแท้งติดต่อในฟาร์มโคนม ๙ ฟาร์ม โคนม ๓๑ ตัว
๒. พบแม่พันธุ์โคนมตายด้วยโรคพยาธิในเม็ดเลือดต่อเนื่อง
๓. ปัญหาด้านระบบสืบพันธุ์ผสมติดยาก
๔. เกษตรกรขาดความรู้ความเข้าใจเรื่องเครื่องรีดนมและการทำความสะอาด

ข้อเสนอแนะ จากสำนักงานปศุสัตว์จังหวัดชัยนาท

๑. ขอสนับสนุนหน่วย HHU มาประจำในพื้นที่
๒. ขอสนับสนุนเจ้าหน้าที่เข้ามาแก้ปัญหาระบบสืบพันธุ์

โครงการประชุมสัมมนาเพื่อเพิ่มประสิทธิภาพการปฏิบัติงาน กิจกรรมตรวจสอบปริมาณและคุณภาพน้ำนม ในพื้นที่ปศุสัตว์เขต ๑ ประจำปี ๒๕๖๓ วันศุกร์ ที่ ๑๑ กันยายน ๒๕๖๓ ณ ลพบุรีอินน์รีสอร์ท ตำบลท่าศาลา อำเภอเมืองลพบุรี จังหวัดลพบุรี

๑. ผู้เข้าร่วมสัมมนามีความรู้เกี่ยวกับคู่มือการเก็บและส่งตัวอย่างน้ำนมดิบและการตรวจสอบปริมาณน้ำนมดิบของศูนย์รวบรวมน้ำนมดิบตามโครงการอาหารเสริม (นม) โรงเรียน
๒. ผู้เข้าร่วมสัมมนาสามารถการเก็บและส่งตัวอย่างน้ำนมดิบได้อย่างเป็นระบบ

สำนักงานปศุสัตว์จังหวัดสระบุรี : มีปัญหาดังนี้ ไม่พบปัญหาต่อการปฏิบัติงาน
สำนักงานสหกรณ์จังหวัดสระบุรี : มีปัญหาดังนี้

- (๑) บางศูนย์มีเอกสารทะเบียนคุมไม่ครบ ไม่สามารถตรวจสอบตัวเลขได้
 - (๒) การร่วมลงพื้นที่ ขาดพาหนะการเดินทาง
 - (๓) ไม่ได้รับข้อมูลผลการตรวจสอบคุณภาพน้ำนมทำให้ไม่สามารถช่วยส่งเสริม หรือแก้ไขปัญหาได้เลย
 - (๔) อยากให้ศูนย์รวบรวมน้ำนมจัดทำข้อมูล เอกสารไปในทิศทางเดียวกัน
๓. สรุปผลการปฏิบัติงาน ปัญหาอุปสรรค ข้อเสนอแนะแนวทางการเพิ่มประสิทธิภาพการปฏิบัติงานตรวจสอบปริมาณและคุณภาพน้ำนมดิบพื้นที่จังหวัดลพบุรี

สำนักงานตรวจบัญชีสหกรณ์ลพบุรี : ปัญหามีดังนี้

- (๑) ไม่ทราบขั้นตอนการทำงานและวิธีการเก็บข้อมูล
 - (๒) การนัดหมายเวลา
 - (๓) ไม่มีการซักซ้อมการบูรณาการระหว่างหน่วยงาน
 - (๔) ในแบบฟอร์ม MC - ๑ มีการตรวจสอบข้อมูลปริมาณน้ำนมเดือนที่ผ่านมา การรับเข้า การจ่ายออก มีการตรวจสอบอยู่ทุกเดือน พบว่ามีปริมาณน้ำนมเกินเกิดขึ้น โดยมีปัจจัยหลายอย่าง เช่น การไล่น้ำ ตาซึ่ง เป็นต้น
- ใน MC- ๑ ไม่มีช่องของการใส่ปริมาณน้ำนมที่เกิน
- (๕) การเซ็นเอกสารของแบบฟอร์ม MC - ๑ ควรจะต้องให้ลงในเวลาใด เพราะการตรวจสอบข้อมูลจะต้องให้เวลานานในการตรวจสอบ จึงไม่สามารถไปปฏิบัติงานพร้อมกับคุณตรวจสอบคุณภาพได้
 - (๖) ค่าใช้จ่ายในการเดินทางไม่สามารถเบิกได้ เนื่องจากเวลาเดินทางไปราชการไม่ตรงกัน

สำนักงานปศุสัตว์จังหวัดลพบุรี : มีปัญหาดังนี้

- (๑) ยานพาหนะไม่เพียงพอ
- (๒) ไม่ได้ได้รับความร่วมมือในการเก็บตัวอย่างจากศูนย์รวบรวมน้ำนมดิบ
- (๓) กรณีเก็บตัวอย่างช้า ไม่ควรเก็บซ้ำในแต่ละเดือน

สำนักงานสหกรณ์จังหวัดลพบุรี : มีปัญหาดังนี้

- (๑) เจ้าหน้าที่สหกรณ์เข้าร่วมปฏิบัติงานได้บางครั้ง
- (๒) เห็นควรให้สอนวิธีการเก็บตัวอย่างพร้อมองค์ความรู้ในการปฏิบัติงาน
- (๓) ขอให้รายงานผลการตรวจสอบคุณภาพน้ำนมให้สหกรณ์ทราบด้วย

สหกรณ์โคนมแม่ออน จำกัด

สหกรณ์โคนมแม่ออน จำกัด : ตำบลบ้านสหกรณ์ อำเภอแม่ออน จังหวัดเชียงใหม่

ก่อตั้งเมื่อปี : ๒๕๔๐

สมาชิก : ๑๓๓ ราย

ภาคธุรกิจ: ศูนย์รวบรวมน้ำนมดิบ, วัตถุดิบอาหารสัตว์, อาหาร TMR

น้ำนมดิบ : ๒๖ ตัน/วัน

MOU : บริษัท เชียงใหม่เฟรชมิลค์ จำกัด, บริษัท ซีพีเมจิ จำกัด และ อสค. ภาคเหนือ สุโขทัย

- อาหารTMR เริ่มผลิตครั้งแรกเมื่อ กรกฎาคม ๒๕๖๓ โดยให้สมาชิกใช้อาหาร ๒๐% ของรายได้ ขนาดบรรจุ ๒๕ กิโลกรัม

- ปัจจุบันผลิตวันละ ๗ ตัน ผลิตจำหน่ายให้กับสมาชิกเท่านั้น (ในช่วงนี้) และสมาชิกใช้อาหาร TMR ทุกฟาร์ม

- อาหารTMR มีจำนวน ๒ สูตร สูตร ๑๔%และสูตร ๑๖ %

- ราคาจำหน่าย : ชื่อที่สหกรณ์ ราคา กิโลกรัมละ ๓.๕๐ บาท, ส่งลงฟาร์ม กิโลกรัมละ ๓.๗๐ บาท ทั้งนี้สหกรณ์รับผสมอาหาร TMR สูตรของสมาชิกเองด้วย และสมาชิกต้องนำรถยนต์มารับอาหารหลังผสมเสร็จทันที สมาชิกส่วนหนึ่งจะนำขังข้าวโพดมาผสมเป็นส่วนประกอบอาหาร TMR ด้วย ราคา กิโลกรัมละ ๒.๗๐ บาท หลังผลิตเรียบร้อยแล้ว

จุดเด่น : ใช้ฟางและมันสำปะหลังอบแห้งบด เป็นส่วนประกอบหลัก, ราคาวัตถุดิบซื้อราคาเดียวตลอดทั้งปี

- โรงผลิตอาหาร TMR มีพื้นที่ขนาด ๑,๕๐๐ ตรม.

- เครื่องผสมอาหาร TMR จำนวน ๑๔ คิว รถแท็กเตอร์ ๑ คัน เครื่องรับข้าวโพดหมัก ๑ เครื่อง และรถไถ New Holland ๑๑๐ แรงม้า ๑ คัน เป็นงบสนับสนุนของจังหวัดที่ยื่นโครงการขอรับการสนับสนุนจากกรมปศุสัตว์ ทั้งนี้สหกรณ์อื่นๆสามารถยืมผลิตอาหาร TMR และออกงานแสดงโชว์ได้

- เครื่องผสมอาหารTMR จำนวน ๑ เครื่อง ขนาด ๘ คิว มาจากงบสนับสนุนกรมส่งเสริมสหกรณ์ ๗๐% และสหกรณ์สมทบ ๓๐%

ผลตอบรับ : บางฟาร์มใช้อาหาร TMR แล้วนมลด เนื่องจากยังไม่เข้าใจวิธีการใช้ที่ถูกต้อง สหกรณ์มีเจ้าหน้าที่ส่งเสริมจำนวน ๓ คน จะเข้าฟาร์มสมาชิกและสอนวิธีการใช้อาหาร TMR หลังจากนั้นมา ปริมาณน้ำนมของสมาชิกเพิ่มขึ้นเรื่อยๆ รวมถึงองค์ประกอบน้ำนมในภาพรวมของสหกรณ์ดีขึ้น

- บางฟาร์มสามารถค่าใช้จ่ายอาหารชั้นได้วันละ ๖๐ กิโลกรัม หรือประมาณ ๗๐๐ บาทต่อวัน

- GAP : ๑๐๐%

*แนวคิดไม่จำเป็นต้องใช้เนเปียร์หรือข้าวโพดหมักผลิตTMR

สหกรณ์โคนมการเกษตรไชยปราการ จำกัด เลขที่ ๑๗๖ บ้านแม่ขี หมู่ที่ ๑

บ้านศรีดงเย็น อำเภอไชยปราการ จังหวัดเชียงใหม่

ก่อตั้งปี : ๒๕๓๒

สมาชิก : ๒๒๘ ราย

ปริมาณน้ำนม : ๘๙.๐๐๘ ตัน/วัน

MOU ๖๓/๖๔

๑. อ.ส.ค. ภาคเหนือตอนล่าง (สุโขทัย) ภาคเหนือตอนบน(เชียงใหม่)

๒. บริษัท เชียงใหม่เฟรชมิลค์ จำกัด

๓. บริษัท ดัชมิลล์ จำกัด

๔. บริษัท ซีพี-เมจิ จำกัด

- มี MOU ระหว่างสมาชิกกับสหกรณ์ ส่งนมในปริมาณที่เคยส่งเท่านั้น ห้ามฝากน้ำนมระหว่างสมาชิกด้วยกัน สหกรณ์จะสำรวจประชากรโคและควบคุมประชากรโคในพื้นที่ และควบคุมปริมาณน้ำนมดิบ หากไม่ควบคุมประชากรโคจะทำให้มีน้ำนมมากถึง ๑๒๐ ตัน/เดือน

- อาหารTMR : อาหาร TMR ปัจจุบันมี ๑๒ สูตร และรับจ้างผลิตอาหาร TMR ให้กับสมาชิกด้วย ใช้เนเปียร์หมักและฟางเป็นวัตถุดิบหลัก

- บ่อหมักข้าวโพด : ๘ บ่อ (ใช้ ๖ บ่อ) วัตถุดิบในพื้นที่ เกษตรกรไม่สามารถควบคุมผลผลิตได้ สหกรณ์จึงซื้อวัตถุดิบผ่านโบรกเกอร์ราคาเดียวตลอดทั้งปี และขายให้กับสมาชิกโดยคิดกำไร ๑๖ สตางค์ สมาชิกที่ใช้อาหาร TMR : ๓๐ ฟาร์ม, โคสาวทดแทนกินอาหาร TMR ทั้งฟาร์ม

๑. เกิดจาก โครงการ คปร.-๓๘-๓๘ ที่มีการประกันการ สูญเสียจากกรณีโคเจ็บและตายของสมาชิก
๒. นำเสนอที่ประชุมพิจารณาจัดสรรกำไรสุทธิประจำปีเพื่อเพิ่มกองทุนและปรับใช้ในกรณีที่เกิดโรคระบาด ภัยธรรมชาติ (ลม น้ำ ไฟ)
๓. วิธีปฏิบัติ คือนำรายชื่อและปริมาณความสูญเสียเสนอที่ประชุมเพื่อพิจารณาอนุมัติเงินช่วยเหลือ
๔. ปัจจุบัน มีเงินทุนคงเหลือจำนวน ๔,๔๒๐,๓๗๘.๔๔ บาท
 - โรงเรือนโคทดแทน ก่อสร้างเมื่อปี ๒๕๕๙
 - กรมส่งเสริมสหกรณ์ จำนวน ๒,๓๓๑,๐๐๐ บาท
 - สหกรณ์โคนมการเกษตรไชยปราการ จำกัด จำนวน ๖,๕๗๔,๐๐๐ บาท
 - สามารถรองรับโคทดแทนได้ ๑๓๒ ตัว โดยโคทุกตัวที่สมาชิกลำมาฝากเลี้ยงต้องติดเบอร์หูและมีประวัติทุกตัว

โคที่นำเข้ามาใหม่ช่วงแรกให้กินอาหาร TMR สูตร ๑๒ % ส่วนโคที่โตแล้วให้กินอาหาร TMR ๘% , ชั่งน้ำหนักทุกเดือน, โคที่ขายคืนให้กับสมาชิกต้องได้รับการตรวจท้องอายุ ๔ เดือน จึงขายคืนให้กับสมาชิก ราคาที่ขายคืนให้กับสมาชิกราคา ๔๔,๐๐๐ บาท ทั้งนี้หากสมาชิกไม่สามารถซื้อโคกลับไปเลี้ยงเองได้ สหกรณ์จะขายให้กับผู้ที่พร้อมเลี้ยงและคืนราคาทุนโคแรกเข้าฟาร์มโคทดแทนให้กับเจ้าของ ปัจจุบัน สหกรณ์ขายโคสาวทดแทนให้กับสมาชิกหมดแล้ว

สถานม้านนา

สรุปประเด็นสำคัญจากการประชุม

๑. ศูนย์รวบรวมนํ้านมดิบในพื้นที่เขต ๕ ฟาร์มสมาชิกได้รับการรับรอง GAP ๑๐๐% แล้วเกือบทุกครน. ทั้งนี้มีการมอบใบประกาศให้กับครน.ด้วย
๒. ก่อนหน้านี้อศ.ภาคเหนือ จะไม่รับซื้อนมจากสหกรณ์โคนมสันกำแพง (ป่าตึง-ห้วยหม้อ จำกัด) วันละ ๕ ตัน ปัจจุบัน รับซื้อนํ้านมดิบเป็นปกติแล้ว
๓. มองมุมของผู้ประกอบการบริษัทเชียงใหม่เพรชมิลค์ จำกัด ชี้แจงถึงเหตุผลที่ไม่สามารถรับซื้อนํ้านมดิบเพิ่มขึ้นได้ในช่วงสถานการณ์โควิด ซึ่งทุกภาคส่วนได้รับผลกระทบหมด จึงทำให้ไม่สามารถรับซื้อนํ้านมดิบเพิ่มขึ้นได้ และอยากให้ทุกภาคส่วนช่วยกันพัฒนาองค์ประกอบนํ้านมเพื่อให้สามารถแข่งขันกับนมผงได้ และประชาสัมพันธ์หรือสร้างการรับรู้การบริโภคนมโคแท้ ๑๐๐% ดีกว่านมผงอย่างไร
๔. กระตุ้นเกษตรกรให้ได้รับการรับรอง GAP ให้ได้ ๑๐๐% ทุกฟาร์ม

ในอนาคตจะมีการรับรองแบบกลุ่ม โดยใช้สูตรคำนวณตามเอกสาร DOA:RE -๘ ข้อ ๕.๗ วัตถุประสงค์เพื่อให้เกษตรกรได้รับการรับรองมาตรฐานฟาร์มเพิ่มมากขึ้น ทั้งนี้ หากตรวจพบไม่เป็นไปตามมาตรฐานฟาร์ม จะทำให้ทั้งกลุ่มไม่ได้รับการรับรอง

ปีงบประมาณ ๒๕๖๔

โครงการยกระดับคุณภาพมาตรฐานสินค้าเกษตร

กิจกรรมหลัก : ตรวจสอบรับรองคุณภาพสินค้าปศุสัตว์

กิจกรรมย่อย : งานส่งเสริมพัฒนาคุณภาพนํ้านมทั้งระบบ

งบประมาณ	ผลการเบิกจ่าย	งบประมาณคงเหลือ	แผนการใช้งบประมาณ
๖๒๔,๐๐๐	๖๒๔,๐๐๐	๖๒๔,๐๐๐	๖๒๔,๐๐๐

กิจกรรม	เป้าหมาย	ผลงาน	หมายเหตุ
- การตรวจสอบปริมาณและคุณภาพนํ้านมดิบ ณ ศูนย์รวบรวมนํ้านมดิบ/สหกรณ์โคนม	๔๘๐	๔๘๐	แผนปฏิบัติงาน ต.ค. ๖๓ - ก.ย.๖๔

ผลผลิต เกษตรกรได้รับการส่งเสริมและพัฒนาศักยภาพ

กิจกรรมหลัก : ส่งเสริมและพัฒนาการปศุสัตว์

กิจกรรมย่อย : สืบสานอาชีพพระราชทานโคนม (Young Dairy Farmers)

งบประมาณ	ผลการเบิกจ่าย	งบประมาณคงเหลือ
๑๑๑,๔๐๐	๑๑๑,๔๐๐	๑๑๑,๔๐๐

กิจกรรม	เป้าหมาย	ผลงาน	หมายเหตุ
๑. พัฒนาปรับปรุงฟาร์มเกษตรกรที่คัดเลือกตาม Dairy Husbandry Checklist	๕ ฟาร์ม	๕ ฟาร์ม	
๒. ตรวจเยี่ยม ให้คำแนะนำ กำกับดูแลฟาร์ม	๕ ฟาร์ม	๕ ฟาร์ม	
๓. จัดอบรมเจ้าหน้าที่ส่งเสริมกรมปศุสัตว์/ศูนย์รวมนม/สหกรณ์	๓๐ ราย	๓๐ ราย	

โครงการบริหารจัดการการผลิตสินค้าเกษตรตามแผนที่เกษตรเพื่อการบริหารจัดการเชิงรุก (Agri-Map)

กิจกรรมหลัก : เพิ่มประสิทธิภาพการผลิตให้กับเกษตรกรในพื้นที่ที่มีความเหมาะสม

กิจกรรมย่อย : Zoning โคนม (พัฒนาระบบโคนม)

งบประมาณ	ผลการเบิกจ่าย	งบประมาณคงเหลือ	แผนการใช้งบประมาณ
๒๐,๐๐๐	๒๐,๐๐๐	๒๐,๐๐๐	๒๐,๐๐๐

กิจกรรม	เป้าหมาย	ผลงาน	หมายเหตุ
- คัดเลือก Key Farm และติดตามตามแบบรายงาน Dairy Husbandry Checklist รายฟาร์ม จำนวน ๔๒ ฟาร์ม	จ.สระบุรี ๒๓ ฟาร์ม จ.ลพบุรี ๑๖ ฟาร์ม จ.ชัยนาท ๓ ฟาร์ม	๒๓ ฟาร์ม ๑๖ ฟาร์ม ๓ ฟาร์ม	แผนปฏิบัติงาน มี.ย.-ก.ค.๖๔

แผนการปฏิบัติงาน ต.ค.๖๓ -ก.ย.๖๔

การตรวจสอบปริมาณและคุณภาพน้ำนมดิบ ณ ศูนย์รวบรวมน้ำนมดิบ/สหกรณ์โคนม ปีงบประมาณ ๒๕๖๔

สถานที่	พื้นที่	ประจำเดือน		
		ต.ค.๖๓	พ.ย.๖๓	ธ.ค.๖๓
ศูนย์รวบรวมน้ำนมดิบ/สหกรณ์โคนม (๔๐ ศูนย์) +๑	จ.สระบุรี/ ลพบุรี/ชัยนาท	๑๔-๑๕	๑๐-๑๑	๘-๙
ศูนย์รวบรวมน้ำนมดิบที่เฝ้าระวัง (๕ ศูนย์)	จ.สระบุรี/ ลพบุรี	๒๗-๒๘	๒๔-๒๕	๒๒-๒๓
ตรวจสอบปริมาณและคุณภาพน้ำนมดิบ ณ หน้าโรงงานแปรรูปนม (๑๐ โรงงาน)	กทม. สระบุรี ลพบุรี	๑๔-๑๕		๘-๙

แผนการปฏิบัติงาน ต.ค.๖๓ - ก.ย.๖๔

การจัดทำฐานข้อมูลประชากรโคนมด้วย I-service และ Zyndairyfarm และตรวจเยี่ยมฟาร์มสมาชิก โครงการเพิ่มประสิทธิภาพและผลผลิตน้ำนมโคของสหกรณ์โคนมไทยมิลค์ จำกัด

สถานที่	พื้นที่	ระยะเวลาในการดำเนินงาน		
		ไตรมาสที่ ๑	ไตรมาสที่ ๒	ไตรมาสที่ ๓
ฟาร์มโคนมอินทรีย์	อ.มวกเหล็ก จ.สระบุรี	✓		
วิสาหกิจชุมชนกลุ่มผู้เลี้ยงโคนมหนองบอน	อ.วังม่วง จ. สระบุรี	✓		
โครงการเพิ่มประสิทธิภาพและผลผลิตน้ำนมโคของสหกรณ์โคนมไทยมิลค์ จำกัด	อ. มวกเหล็ก จ. สระบุรี		✓	

๔.๔ ส่วนยุทธศาสตร์และสารสนเทศการปศุสัตว์ โดย นางสุกัญญา วิเชียรกร

นักวิเคราะห์นโยบายและแผนชำนาญการพิเศษ

ผล-แผนการปฏิบัติงานส่วนยุทธศาสตร์และสารสนเทศการปศุสัตว์ประจำปีงบประมาณ พ.ศ. ๒๕๖๓

ตัวชี้วัดปศุสัตว์เขต ๑

ตัวชี้วัดภาคบังคับ

๑. ร้อยละของการเบิกจ่ายเงินงบประมาณรายจ่ายภาพรวม ผู้รับผิดชอบ ฝ่ายบริหารทั่วไป

๒. ระดับความสำเร็จในการพัฒนาผู้ได้บังคับบัญชา รอบที่ ๒/๒๕๖๓ โดยวิธีการพัฒนาตนเอง

e-Learning หลักสูตรวิชา “ความมั่นคงปลอดภัยบนอินเทอร์เน็ตและการปฏิบัติตนสำหรับข้าราชการยุคดิจิทัล”

ดำเนินการเรียบร้อยตามเป้าหมาย

ตัวชี้วัดตามบทบาทภารกิจ

๑. ร้อยละความสำเร็จในการทำหน้าที่ผู้ตรวจราชการกรมปศุสัตว์

- ร่วมติดตามตรวจราชการกับสำนักนายกรัฐมนตรีน

- ร่วมติดตามตรวจราชการกับผู้ตรวจราชการฯ กษ.ในฐานะผู้ช่วยผู้ตรวจราชการฯ กษ.

- ร่วมติดตามตรวจราชการในฐานะผู้ตรวจราชการกรมปศุสัตว์

กำหนดส่งรายงานกรมปศุสัตว์ วันที่ ๑๒ ตุลาคม ๒๕๖๓

- รวบรวมรายงานการตรวจราชการโครงการตามนโยบายของกรมปศุสัตว์ ทั้ง ๙ เขตโดยเขต ๑ เป็น

เจ้าภาพโครงการบริหารจัดการการผลิตสินค้าเกษตรตามแผนที่เกษตรเพื่อการบริหารจัดการเชิงรุก (Zoning by Agri-

Map) กำหนดส่งสำนักงานปศุสัตว์เขต ๔ ในฐานะหัวหน้าผู้ตรวจราชการกรมปศุสัตว์ วันที่ ๑๕ ตุลาคม ๒๕๖๓

ตัวชี้วัดด้านนโยบายกรมปศุสัตว์

ตัวชี้วัดที่ ๑ : ร้อยละความสำเร็จของปริมาณผลผลิตที่ปศุสัตว์จังหวัดในพื้นที่รับผิดชอบของปศุสัตว์เขตทำได้

จริงเปรียบเทียบกับผลผลิตที่สำนักงานปศุสัตว์จังหวัดได้รับตามเอกสารงบประมาณรายจ่ายประจำปีงบประมาณ พ.ศ.

๒๕๖๓

รายงานในระบบ e-Operation เมื่อวันที่ ๓๐ กันยายน ๒๕๖๓ แล้ว กำกับให้ปศุสัตว์จังหวัดดำเนินการได้

๙๑% ขึ้นไปของเป้าหมาย อยู่ระหว่างดำเนินการเตรียมส่งหลักฐานให้กองแผนงาน

กำหนดส่งรายงานกรมปศุสัตว์ วันที่ ๖ ตุลาคม ๒๕๖๓

สรุปรายงานผลการปฏิบัติงานในระบบ e - Operation (แบบรายงาน RPT ๑๑๒) ของปศุสัตว์จังหวัดในพื้นที่
 รับผิดชอบสำนักงานปศุสัตว์เขต ๑ (๑ ตุลาคม ๒๕๖๒ - ๓๐ กันยายน ๒๕๖๓)
 แผนงานพื้นฐานด้านการสร้างความสามารถในการแข่งขัน รหัสกิจกรรมหลัก ๓๐๒๕ : จัดการสวัสดิภาพสัตว์
 Rabies

จำนวนสัตว์ที่ได้รับการเสริมสร้างภูมิคุ้มกันโรคสัตว์

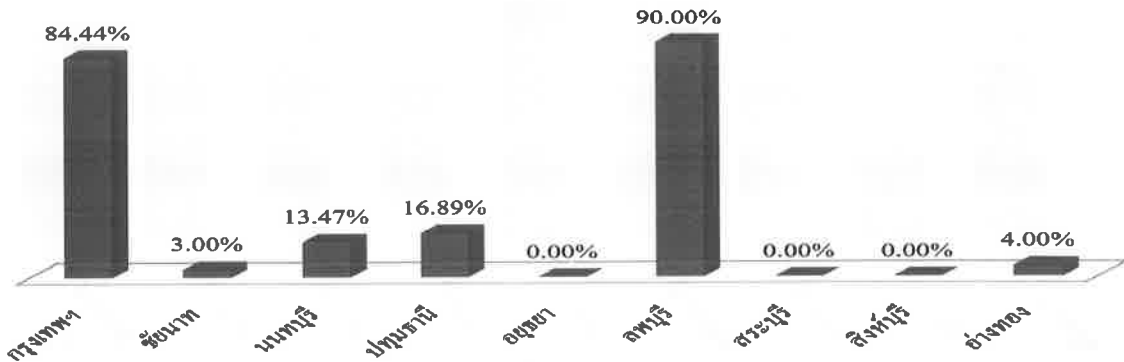

จังหวัด	กรุงเทพฯ	ชัยนาท	นนทบุรี	ปทุมธานี	อยุธยา	ลพบุรี	สระบุรี	สิงห์บุรี	อ่างทอง
% ผลงาน	๘๔.๔๔	๓.๐๐	๑๓.๔๗	๑๖.๘๙	๐๐.๐๐	๙๐.๐๐	๐๐.๐๐	๐.๐๐	๔.๐๐
เป้าหมาย (ตัว)	๙,๐๐๐	๑๐,๐๐๐	๙,๐๐๐	๙,๐๐๐	๙,๐๐๐	๙,๐๐๐	๙,๐๐๐	๘,๐๐๐	๑๐,๐๐๐

แผนงานยุทธศาสตร์การเกษตรสร้างมูลค่า รหัสกิจกรรมหลัก ๓๐๒๒ : การพัฒนาสุขภาพสัตว์

จำนวนสัตว์ที่ได้รับการบริการดูแลสุขภาพ

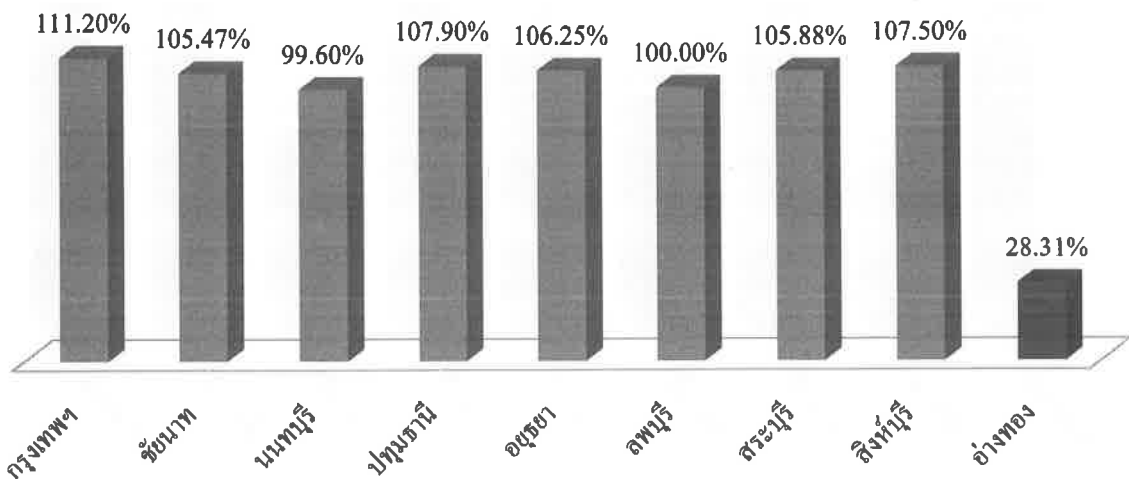

จังหวัด	กรุงเทพฯ	ชัยนาท	นนทบุรี	ปทุมธานี	อยุธยา	ลพบุรี	สระบุรี	สิงห์บุรี	อ่างทอง
% ผลงาน	๑๑๑.๒๐	๑๐๕.๔๗	๙๙.๖๐	๑๐๗.๙๐	๑๐๖.๒๕	๑๐๐.๐๐	๑๐๕.๘๘	๑๐๗.๕๐	๒๘.๓๑
เป้าหมาย (ตัว)	๑,๐๐๐	๑,๕๐๐	๑,๐๐๐	๑,๐๐๐	๑,๖๐๐	๑,๖๐๐	๑,๗๐๐	๑,๐๐๐	๑๖,๐๐๐

แผนงานยุทธศาสตร์การเกษตรสร้างมูลค่า รหัสกิจกรรมหลัก ๓๐๖๒ : ระบบส่งเสริมการเลี้ยงสัตว์แบบแปลงใหญ่
พื้นที่การเกษตรแปลงใหญ่ได้รับการส่งเสริมและพัฒนาด้านปศุสัตว์

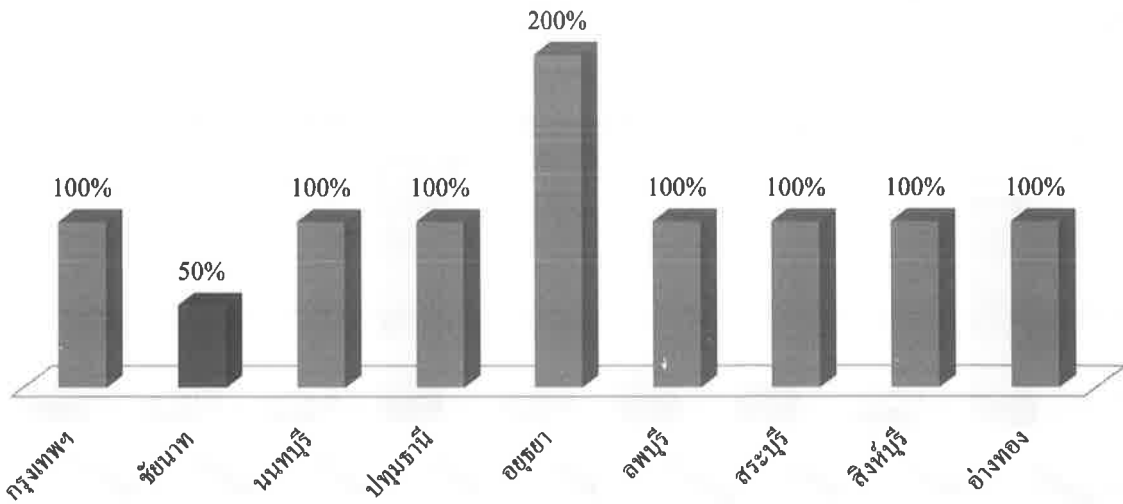

จังหวัด	กรุงเทพฯ	ชัยนาท	นนทบุรี	ปทุมธานี	อุทัย	ลพบุรี	สระบุรี	สิงห์บุรี	อ่างทอง
% ผลงาน	๑๐๐.๐๐	๕๐.๐๐	๑๐๐.๐๐	๑๐๐.๐๐	๒๐๐.๐๐	๑๐๐.๐๐	๑๐๐.๐๐	๑๐๐.๐๐	๑๐๐.๐๐
เป้าหมาย (แปลง)	๒	๖	๑	๑	๑	๔	๓	๑	๑

แผนงานบูรณาการการพัฒนาและส่งเสริมเศรษฐกิจฐานราก รหัสกิจกรรมหลัก ๓๐๔๙ : ส่งเสริมเกษตรกรทฤษฎีใหม่
เกษตรกรได้รับการพัฒนาศักยภาพด้านปศุสัตว์

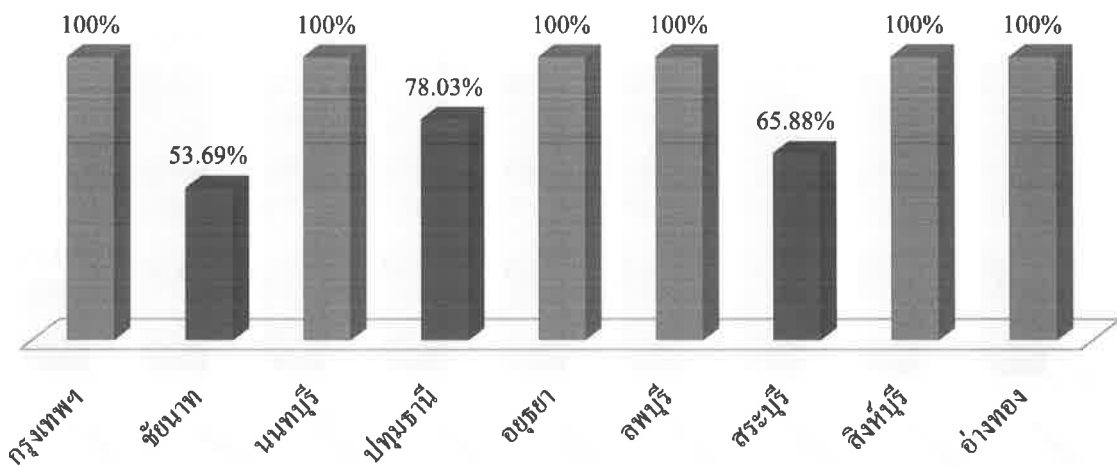

จังหวัด	กรุงเทพฯ	ชัยนาท	นนทบุรี	ปทุมธานี	อุทัย	ลพบุรี	สระบุรี	สิงห์บุรี	อ่างทอง
% ผลงาน	๑๐๐.๐๐	๕๓.๖๙	๑๐๐.๐๐	๗๘.๐๓	๑๐๐.๐๐	๑๐๐.๐๐	๖๕.๘๘	๑๐๐.๐๐	๑๐๐.๐๐
เป้าหมาย (ราย)	๕๖	๑,๗๘๘	๕๔๒	๑,๗๐๒	๑,๗๒๓	๑,๗๑๑	๒,๔๘๕	๑,๑๕๐	๑,๖๕๒

ตัวชี้วัดที่ ๒ : ร้อยละความสำเร็จของปริมาณผลผลิตที่ปศุสัตว์เขตทำได้จริงเปรียบเทียบกับเป้าหมายผลผลิตที่สำนักงานปศุสัตว์เขตได้รับมอบหมาย ประจำปีงบประมาณ พ.ศ. ๒๕๖๓

รายงานในระบบ e-Operation เมื่อวันที่ ๓๐ กันยายน ๒๕๖๓ แล้ว ดำเนินการได้ ๙๑% ขึ้นไป ของเป้าหมาย อยู่ระหว่างดำเนินการเตรียมส่งหลักฐานให้กองแผนงาน กำหนดส่งรายงานกรมปศุสัตว์ วันที่ ๖ ตุลาคม ๒๕๖๓

ตัวชี้วัดที่ ๓ : ระดับความสำเร็จในการขับเคลื่อนยุทธศาสตร์รายชนิดสัตว์ระดับเขต (รอบที่ ๒/๒๕๖๓)

- จัดประชุมคณะกรรมการและคณะทำงานขับเคลื่อนยุทธศาสตร์รายชนิดสัตว์ ในพื้นที่ปศุสัตว์เขต ๑ (เมื่อวันที่ ๒๒ ก.ค.๖๓)

- ทบทวนคำสั่งคณะกรรมการและคณะทำงานขับเคลื่อนยุทธศาสตร์รายชนิดสัตว์ ในพื้นที่ปศุสัตว์เขต ๑ (คำสั่งสำนักงานปศุสัตว์เขต ๑ ที่ ๓๘/๒๕๖๓)

- ทบทวนแผนพัฒนาด้านปศุสัตว์ สำนักงานปศุสัตว์เขต ๑ พ.ศ. ๒๕๖๓-๒๕๖๕ (แพะ-แกะ โคนือ โคนม กระบือ)

ตัวชี้วัดการสร้างการรับรู้ : ระดับความสำเร็จในการดำเนินการกำกับปศุสัตว์จังหวัดในสังกัดให้ผลิตและเผยแพร่สื่อประชาสัมพันธ์และสร้างความรับรู้ความเข้าใจแก่ประชาชน

สำนักงานปศุสัตว์เขต ๑ ได้ควบคุมกำกับสำนักงานปศุสัตว์จังหวัด ให้ดำเนินการให้ได้ตามเป้าหมาย และได้รายงานกรมปศุสัตว์ เรียบร้อยแล้ว งบสื่อฯ ที่ได้รับการจัดสรรมาได้ดำเนินการจัดทำไวนิล และแผ่นพับ เรื่อง “โรคกาฬโรคแอฟริกาในม้า” เพื่อแจกจ่ายหน่วยงานในสังกัดต่อไป

ตารางการจัดสรร ไวนิลและแผ่นพับ

ลำดับที่	สำนักงานปศุสัตว์จังหวัด	ไวนิล (ผืน)	แผ่นพับ (แผ่น)
๑	ปศุสัตว์พื้นที่กรุงเทพมหานคร	๒๖	๑๕๐
๒	นนทบุรี	๖	๑๕๐
๓	ปทุมธานี	๗	๑๕๐
๔	สระบุรี	๑๓	๑๕๐
๕	ลพบุรี	๑๑	๑๕๐
๖	พระนครศรีอยุธยา	๑๖	๑๕๐
๗	อ่างทอง	๗	๑๕๐
๘	สิงห์บุรี	๖	๑๕๐
๙	ชัยนาท	๘	๑๕๐
๑๐	สำนักงานปศุสัตว์เขต ๑	๕	๑๕๐
รวม		๑๐๕	๑,๕๐๐

ตัวชี้วัดการสร้างการรับรู้ : (IO)

- การดำเนินการชี้แจงเหตุการณ์ที่มีผลกระทบต่อกรมปศุสัตว์จำนวน ๒๑ เรื่อง

- จังหวัดในพื้นที่สำนักงานปศุสัตว์เขตรับผิดชอบ สามารถแก้ไขปัญหาข้อร้องเรียนได้ ภายในระยะเวลาที่

กำหนด

ตัวชี้วัดด้านสารสนเทศ : ตัวชี้วัดการปรับปรุงฐานข้อมูลทะเบียนเกษตรกร ผู้เลี้ยงสัตว์

แผนภูมิแสดงการปรับปรุงข้อมูลเกษตรกรผู้เลี้ยงสัตว์ ประจำปีงบประมาณ พ.ศ. ๒๕๖๓
พื้นที่ปศุสัตว์เขต ๑ ระหว่างวันที่ ๑ ตุลาคม ๒๕๖๒ - ๒๐ กันยายน ๒๕๖๓

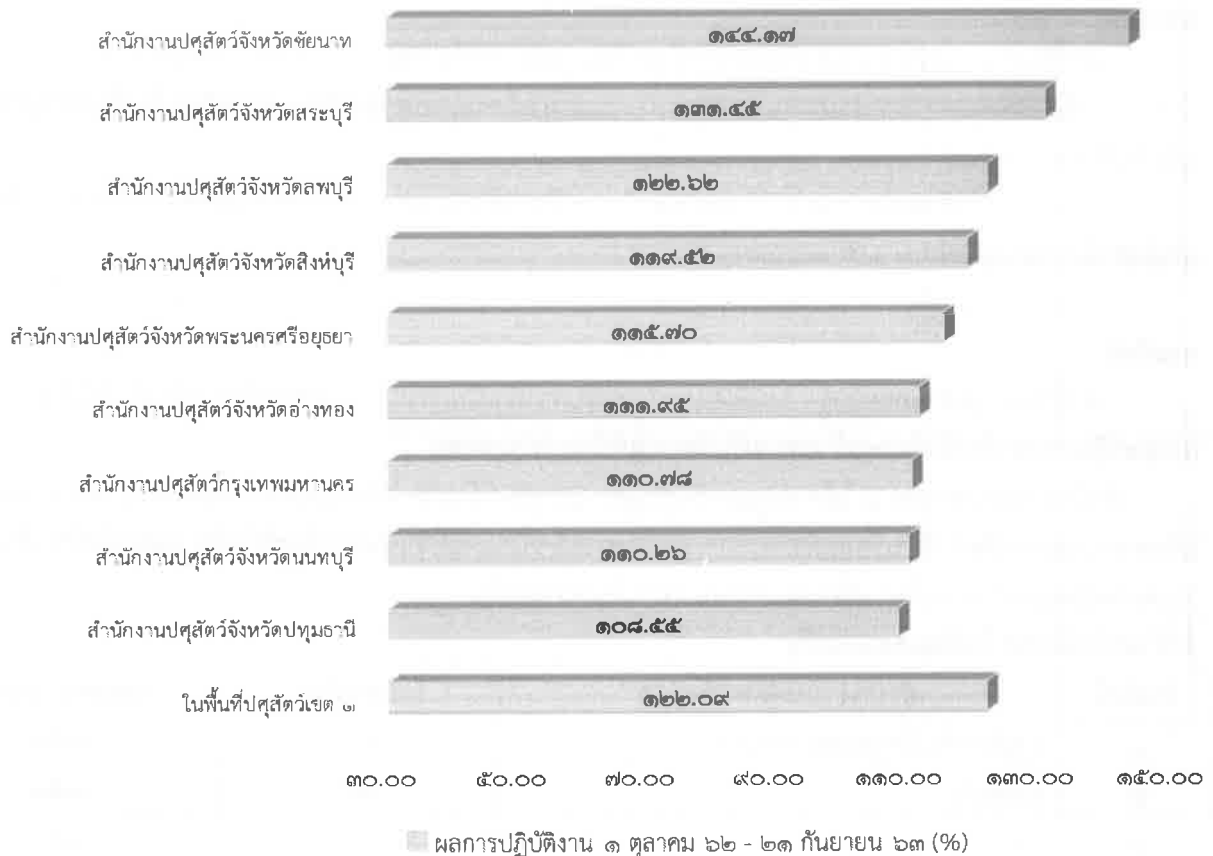

โครงการฝึกอบรม/ประชุมสัมมนาที่ผ่านเกณฑ์การประกันคุณภาพการฝึกอบรมกรมปศุสัตว์ รายงานโครงการฝึกอบรม/ประชุมสัมมนาที่ผ่านเกณฑ์การประกันคุณภาพการฝึกอบรม กรมปศุสัตว์

๑. โครงการฝึกอบรม/ประชุมสัมมนาสำหรับบุคคลภายใน

- ขออนุมัติผ่านเกณฑ์การประกันคุณภาพการฝึกอบรม กรมปศุสัตว์ ๑๐ หลักสูตร
- รายงานการประกันคุณภาพการฝึกอบรม กรมปศุสัตว์แล้ว ๖ หลักสูตร
- ยังไม่รายงานการประกันคุณภาพการฝึกอบรม กรมปศุสัตว์ ๔ หลักสูตร ดังนี้

(อยู่ระหว่างสรุปรายงานผลการประเมินโครงการฯ)

(๑) โครงการเพิ่มประสิทธิภาพงานส่งเสริมเกษตรกรทฤษฎีใหม่ แก่เจ้าหน้าที่

(๒) โครงการประชุมสัมมนา " การปฏิบัติงานด้านมาตรฐานการปศุสัตว์ "(พระราชบัญญัติควบคุมคุณภาพอาหารสัตว์ และการบังคับใช้กฎหมาย ปศุสัตว์ที่เกี่ยวข้อง)

(๓) โครงการประชุม "ชี้แจงนโยบายด้านโรงฆ่าสัตว์ภายในประเทศ" เพื่อปฏิบัติงานด้านมาตรฐานความปลอดภัยและป้องกันโรคระบาดสัตว์ จากโรงฆ่าสัตว์

(๔) โครงการศึกษาดูงานระบบส่งเสริมการเกษตรแปลงใหญ่

๒. โครงการฝึกอบรม/ประชุมสัมมนาสำหรับบุคคลภายนอก

- ขออนุมัติผ่านเกณฑ์การประกันคุณภาพการฝึกอบรม กรมปศุสัตว์ ๖ หลักสูตร
- รายงานการประกันคุณภาพการฝึกอบรม กรมปศุสัตว์แล้ว ๖ หลักสูตร

ภัยพิบัติ

เสปียงสัตว์หญ้าแห้งช่วยเหลือสัตว์ที่ได้รับผลกระทบจากภัยพิบัติคองเหลือประจำปีงบประมาณ ๒๕๖๓
ณ วันที่ ๒๑ กันยายน ๒๕๖๓

หน่วยงาน สอส.	ลำดับที่	หน่วยงาน	แผนจัดสรร	เบิกจ่ายแล้ว	คงเหลือ
			(กิโลกรัม)	(กิโลกรัม)	(กิโลกรัม)
ศวอ.ชัยนาท	๑	สำนักงานปศุสัตว์เขต ๑	๘๐,๐๐๐	๖๐,๐๐๐	(๒๐,๐๐๐)
	๒	สำนักงานปศุสัตว์จังหวัดชัยนาท	๓๐,๐๐๐	๓๐,๐๐๐	-
	๓	สำนักงานปศุสัตว์จังหวัดปทุมธานี	๒๐,๐๐๐	-	(๒๐,๐๐๐)
	๔	สำนักงานปศุสัตว์จังหวัดนนทบุรี	๒๐,๐๐๐	-	(๒๐,๐๐๐)
	๕	สำนักงานปศุสัตว์จังหวัด พระนครศรีอยุธยา	๔๕,๐๐๐	๑๓,๐๐๐	(๓๒,๐๐๐)
	๖	สำนักงานปศุสัตว์จังหวัดสิงห์บุรี	๓๐,๐๐๐	-	(๓๐,๐๐๐)
	๗	สำนักงานปศุสัตว์จังหวัดลพบุรี	๓๐,๐๐๐	๕,๐๐๐	(๒๕,๐๐๐)
	๘	สำนักงานปศุสัตว์จังหวัดสระบุรี	๓๐,๐๐๐	๑๖,๐๐๐	(๑๔,๐๐๐)
	๙	สำนักงานปศุสัตว์จังหวัดอ่างทอง	๓๕,๐๐๐	๒๒,๕๐๐	(๑๒,๕๐๐)
	๑๐	สำนักงานปศุสัตว์พื้นที่กรุงเทพมหานคร	๒๐,๐๐๐	๑๓,๐๐๐	(๗,๐๐๐)

หมายเหตุ : ชัยนาท เบิกโคเวต้าสงนง.ปศข๑ จำนวน ๖๐,๐๐๐ กิโลกรัม

OKR , KM , BCP

- OKR เรื่อง ผลผลิตภายใต้เขตพื้นที่รับผิดชอบเพิ่มขึ้นปริมาณน้ำนมดิบ (โค) กำหนดส่ง ๑๒ ตุลาคม ๒๕๖๓ อยู่ระหว่างดำเนินการ

- KM นำเสนอจากส่วน/ฝ่าย จำนวน ๔ เรื่อง คัดเลือกผลงานของส่วนส่งเสริมและพัฒนาการปศุสัตว์ เรื่อง ขั้นตอนการจัดการทะเบียนสัตว์ โครงการธนาคารโค-กระบือเพื่อเกษตรกรตามพระราชดำริ ดำเนินการรายงานกรมปศุสัตว์ เรียบร้อยแล้ว

แผนดำเนินธุรกิจอย่างต่อเนื่อง สำหรับการบริหารความพร้อมต่อสภาวะวิกฤต (Business Continuity Plan) ของหน่วยงาน สำนักงานปศุสัตว์เขต ๑

ตารางรายชื่อบุคลากรและบทบาทของทีมงานบริหารความพร้อม (BCP Team)

บุคลากรหลัก	บทบาท	บุคลากรสำรอง
นายประภาส ภิญโญชีพ (ปศุสัตว์เขต ๑)	หัวหน้าคณะบริหารความ ต่อเนื่อง	นายวิเชียร จารุเพ็ง นายรัชพล หลิมวัฒนา นางสุกัญญา วิเชียรกร
นางสุกัญญา วิเชียรกร (ผอ.ส่วนยุทธศาสตร์ฯ)	หัวหน้าทีมบริหารความต่อเนื่อง	น.ส.กนกพิชญ์ ทองรุ่ง
นายวิเชียร จารุเพ็ง (ผอ.ส่วนสุขภาพสัตว์)	หัวหน้าทีมบริหารความต่อเนื่อง	น.ส.พชรมน ทองเฟื่อง
นางกัญญา อาษายุทธ (ผอ.ส่วนมาตรฐานการ ปศุสัตว์)	หัวหน้าทีมบริหารความต่อเนื่อง	นายสัตยา แบ่งผง
นายรัชพล หลิมวัฒนา (ผอ.ส่วนส่งเสริมฯ)	หัวหน้าทีมบริหารความต่อเนื่อง	น.ส.อามีน่า แสงจันทร์
นางมยุรี ประทุมแก้ว (หัวหน้าฝ่ายบริหารทั่วไป)	หัวหน้าทีมบริหารความต่อเนื่อง	นางลัคณา เผือกยิ้ม

สรุปผลการปฏิบัติงานประจำปีงบประมาณ พ.ศ. ๒๕๖๓ กำหนดส่งส่วนยุทธศาสตร์ฯ เป็นไฟล์ Microsoft word ที่ e-mail : ro.strategy@dld.go.th กำหนดส่งภายในวันที่ ๑๒ ตุลาคม ๒๕๖๓

การติดตามความก้าวหน้า การดำเนินงานตามนโยบายของกรมปศุสัตว์ ในพื้นที่ปศุสัตว์เขต ๑
รอบที่ ๒/๒๕๖๓ (ในฐานะผู้ตรวจราชการกรมปศุสัตว์)

อำนาจหน้าที่

- เป็นผู้ตรวจราชการกรมปศุสัตว์
- ผู้ช่วยผู้ตรวจราชการกระทรวงเกษตรและสหกรณ์
- ติดตาม เฝ้าระวัง การปฏิบัติงาน และการบริหารราชการตามนโยบายของรัฐบาล และกระทรวงฯ ให้เป็นไปอย่างมีประสิทธิภาพ สมฤทธิ์ผล ตามคำสั่งกรมปศุสัตว์ที่ ๒๐๑/๒๕๖๒ ลงวันที่ ๑ มี.ค.๖๒

ตัวชี้วัดตามบทบาทภารกิจ

ร้อยละความสำเร็จในการทำหน้าที่ผู้ตรวจราชการกรมปศุสัตว์

หลักฐานข้อมูล

- รายงานผลการดำเนินงานตามคำสั่งที่ ๒๐๑/๒๕๖๒ ลงวันที่ ๑ มีนาคม ๒๕๖๓
- รายงานผลการดำเนินงานการร่วมกับผู้ตรวจราชการกระทรวงฯ
- กำหนดส่งรายงานกรมปศุสัตว์ วันที่ ๑๐ ตุลาคม ๒๕๖๓

ประเด็นปัญหาที่พบ

๑. การโดนร้องเรียน เรื่อง การจับสุนัขจรจัด การจับบังคับสัตว์จรจัด และสถานที่พักพิงสัตว์ไม่เพียงพอ
๒. การลงข้อมูลในระบบทะเบียนเกษตรกร ทั้งด้านเจ้าหน้าที่ และตัวเกษตรกร รวมถึงระบบการใช้งาน
 - ๒.๑ เครือข่ายอินเทอร์เน็ตไม่ครอบคลุมพื้นที่ ระบบฐานข้อมูลเกษตรกรไม่เสถียร
 - ๒.๒ ความไม่ชัดเจนในข้อสั่งการ
 - ๒.๓ เกษตรกรบางรายที่ย้ายถิ่นฐาน มีประกันสังคม แต่แจ้งรายละเอียดไม่ชัดเจนทำให้ไม่สามารถพิจารณาได้

พิจารณาได้

๓. ผลการปฏิบัติงานโครงการต่างๆ ไม่เป็นไปตามแผนงาน เนื่องจากสถานการณ์โรคติดเชื้อไวรัสโคโรนา ๒๐๑๙ (COVID-๑๙)

๓.๑ แผนการอบรม

๓.๒ แผนการใช้จ่ายเงิน เนื่องจากส่วนกลางดึงงบประมาณกลับ และส่งงบประมาณกลับคืนอีกครั้ง

เมื่อสถานการณ์โรคคลี่คลาย

การเสนอโครงการ ภายใต้แผนพัฒนาจังหวัด/กลุ่มจังหวัด/ท้องถิ่น ปีงบประมาณ ๒๕๖๔

(หลังปรับลดในชั้นคณะกรรมการ)

- งบจังหวัด งบประมาณ รวม ๓,๒๒๖,๙๒๐ บาท
- งบกลุ่มจังหวัด งบประมาณ ๓,๒๒๐,๒๐๐ บาท

ชนิดสัตว์ โคนม (งบจังหวัด)

- จังหวัดลพบุรี กิจกรรมเสริมสร้างองค์ความรู้การผลิตอาหารโคนมปลอดภัย งบประมาณ ๔๑,๒๐๐ บาท

ชนิดสัตว์ ไก่ไข่ (งบจังหวัด)

- จังหวัดลพบุรี กิจกรรมส่งเสริมการผลิตด้านปศุสัตว์ตามแนวปรัชญาเศรษฐกิจพอเพียง มอบพันธุ์ไก่ไข่พร้อมอาหารและอุปกรณ์การเลี้ยง ๒๕ โรงเรียน งบประมาณ ๑,๒๕๒,๕๐๐ บาท
- จังหวัดอ่างทอง กิจกรรมส่งเสริมและพัฒนาฟาร์มตัวอย่าง (สีบัวทอง และ หนองระหารจีน) ส่งเสริมการเลี้ยง มอบพันธุ์ไก่ไข่พร้อมอาหาร งบประมาณ ๖๑๘,๒๒๐ บาท

ชนิดสัตว์ แพะ (งบจังหวัด)

- จังหวัดสระบุรี กิจกรรมส่งเสริมอาชีพการเลี้ยงแพะ อบรมให้ความรู้ ให้มีประสิทธิภาพและผ่านการรับรอง งบประมาณ ๒๗,๖๐๐ บาท
- จังหวัดอ่างทอง โครงการพัฒนาศักยภาพอาหารปลอดภัยจากแพะสู่ตลาดระดับบนในประเทศและต่างชาติ งบประมาณ ๒๐๔,๒๐๐ บาท
- จังหวัดนนทบุรี โครงการเพิ่มศักยภาพการเลี้ยงแพะจังหวัดนนทบุรี งบประมาณ ๑๒๔,๒๐๐ บาท

ชนิดสัตว์ แพะ (งบกลุ่มจังหวัด)

- โครงการพัฒนาศักยภาพการผลิตและสร้างมูลค่าเพิ่มสินค้าเกษตร กิจกรรมส่งเสริมและเพิ่มประสิทธิภาพผู้เลี้ยงแพะแปลงใหญ่ของกลุ่มจังหวัดภาคกลางตอนบน งบประมาณ รวม ๓,๒๒๐,๒๐๐ บาท
 - สระบุรี ๑,๓๗๗,๐๐๐ บาท
 - ลพบุรี ๔๙๖,๘๐๐ บาท
 - อ่างทอง สิงห์บุรี ชัยนาท พระนครศรีอยุธยา งบประมาณ จังหวัดละ ๓๓๖,๖๐๐ บาท

กิจกรรมที่ดำเนินการ

- อบรมเทคโนโลยีการแปรรูปผลิตภัณฑ์แพะ
- จัดทำศูนย์เรียนรู้การเลี้ยงแพะแบบประณีต
- อบรมเกษตรกรเพื่อเพิ่มประสิทธิภาพทักษะการจัดการมาตรฐานฟาร์มปลอดภัย
- จัดงานมหกรรมแพะและเชื่อมโยงตลาดแพะ
- ติดตามประเมินผลการดำเนินโครงการ

ชนิดสัตว์ อื่นๆ (งบจังหวัด)

- จังหวัดลพบุรี โครงการเพิ่มมูลค่าทางเศรษฐกิจภาคการเกษตรตลอดห่วงโซ่อุปทาน กิจกรรมส่งเสริมองค์ความรู้การแปรรูปผลิตภัณฑ์เนื้อสัตว์ กิจกรรมเสริมสร้างองค์ความรู้การพัฒนาผลิตภัณฑ์ปศุสัตว์ปลอดภัย กิจกรรมจัดงานประกวดสัตว์เมืองละโว้ งบประมาณ ๙๕๙,๐๐๐ บาท
- การเสนอโครงการ ภายใต้กรอบนโยบายฟื้นฟูเศรษฐกิจและสังคมของประเทศ ภายใต้แผนงานหรือโครงการฟื้นฟูเศรษฐกิจและสังคมที่ได้รับผลกระทบจากการระบาดของโรคติดเชื้อไวรัสโคโรนา ๒๐๑๙

ที่	หน่วยงาน	โครงการ/แนวทางการดำเนินงาน				รวมทั้งสิ้น
		โครงการภายใต้แผนงานที่ ๓.๑ เพิ่มศักยภาพและยกระดับการผลิต		โครงการภายใต้แผนงานที่ ๓.๒ เศรษฐกิจฐานรากและเศรษฐกิจชุมชน		
		โครงการ	งบประมาณ	โครงการ	งบประมาณ	
๑	กรุงเทพฯ	๒	๑,๕๒๖,๔๐๐			๑,๕๒๖,๔๐๐
๒	ลพบุรี			๑	๑๑,๕๕๗,๖๐๐	๑๑,๕๕๗,๖๐๐
๓	นนทบุรี			๑	๖๖๘,๐๐๐	๖๖๘,๐๐๐
๔	พระนครศรีอยุธยา			๑	๔,๙๒๘,๐๐๐	๔,๙๒๘,๐๐๐
๕	สิงห์บุรี			๓	๑๐,๕๔๔,๓๗๐	๑๐,๕๔๔,๓๗๐
๖	ชัยนาท	๖	๑๕,๓๔๕,๐๐๐		๑๖๒,๔๐๐	๑๕,๕๐๗,๔๐๐
๗	สระบุรี			๓	๗,๘๗๗,๐๐๐	๗,๘๗๗,๐๐๐
๘	อ่างทอง	๑	๓,๐๐๐,๐๐๐	๒	๔,๘๗๒,๑๐๐	๗,๘๗๒,๑๐๐
๙	ปทุมธานี			๑	๖๔๕,๐๐๐	๖๔๕,๐๐๐
	รวม	๙	๑๙,๘๗๑,๔๐๐	๑๓	๔๑,๒๕๔,๔๗๐	๖๑,๑๒๕,๘๗๐

๔.๕ ฝ่ายบริหารทั่วไป โดย นางมยุรี ประทุมแก้ว นักจัดการงานทั่วไปชำนาญการ

รายงานผลการเบิกจ่าย ประจำปีงบประมาณ พ.ศ. ๒๕๖๓ ข้อมูล ณ ๓๐ กันยายน ๒๕๖๓

รายงานสถานการณ์ใช้จ่ายงบประมาณ ๒๕๖๓ สรุป ณ วันที่ ๓๐ กันยายน ๒๕๖๓ เวลา ๑๖.๓๐ น.

รายการ	งบประมาณ	เบิกจ่ายสะสม	งบคงเหลือ	ร้อยละ
งบบุคลากร	๕,๘๓๖,๓๘๐.๐๐	๕,๘๓๖,๓๘๐.๐๐	๐.๐๐	๑๐๐
งบดำเนินงาน	๒๔,๘๒๓,๑๓๕.๐๐	๒๔,๘๐๖,๖๗๘.๘๔	๑๖,๔๕๖.๑๕	๙๙.๙๓
งบลงทุน	๒,๒๒๐,๓๗๕.๐๐	๒,๒๒๐,๓๗๕.๐๐	๐.๐๐	๑๐๐
เงินอุดหนุน	๒๔,๐๐๐.๐๐	๒๔,๐๐๐.๐๐	๐.๐๐	๑๐๐
รวม	๓๒,๙๐๓,๘๙๐	๓๒,๘๘๗,๔๓๓.๘๔	๑๖,๔๕๖.๑๖	๙๙.๙๕

หมายเหตุ : ส่งคืนค่าประกันสังคม ๑๐,๒๙๘ บาท ระบบไม่ตัดเงินให้จำนวนร้อยละเบิกจ่ายใหม่งบดำเนินงานคิดเป็นร้อยละ ๙๙.๙๗ ภาพรวมเบิกจ่ายสะสม ๙๙.๙๘

ฝ่ายบริหาร-รายงานสถานการณ์ใช้จ่ายงบประมาณ ๒๕๖๓ สรุป ณ วันที่ ๓๐ กันยายน ๒๕๖๓ เวลา ๑๖.๓๐ น.

รายการ	งบประมาณ	เบิกจ่ายสะสม	งบคงเหลือ	ร้อยละ
งบบุคลากร	๕,๘๓๖,๓๘๐.๐๐	๕,๘๓๖,๓๘๐.๐๐	๐.๐๐	๑๐๐
งบดำเนินงาน	๗,๗๘๕,๔๘๔.๐๐	๗,๗๗๔,๐๑๑.๘๐	๑๑,๔๗๒.๒๐	๙๙.๘๕
งบลงทุน	๑๔๘,๓๐๕.๐๐	๑๔๘,๓๐๕.๐๐	๐.๐๐	๑๐๐
รวม	๑๓,๗๗๐,๑๖๙.๐๐	๑๓,๗๕๘,๖๙๖.๘๐	๑๑,๔๗๒.๒๐	๙๙.๙๒

หมายเหตุ : ส่งคืนค่าประกันสังคม ๑๐,๒๙๘ บาท ระบบไม่ตัดเงินให้จำนวนร้อยละเบิกจ่ายใหม่ งบดำเนินงานคิดเป็นร้อยละ ๙๙.๘๘ ภาพรวมเบิกจ่ายสะสม ๙๙.๙๔

หมายเหตุ : งบดำเนินงาน คงเหลือ ๑๑,๔๗๒.๒๐ บาท

- กิจกรรมบุคลากรภาครัฐด้านปศุสัตว์ ๑๐,๒๙๘.๗๒
- กิจกรรมตรวจรับรองคุณภาพ (ตรวจราชการ) ๔๗.๔๙ บาท
- กิจกรรมเฝ้าระวัง ป้องกัน ควบคุม บำบัดและชันสูตรโรคสัตว์ (สาธารณสุขโรค) ๑,๐๙๓.๒๗ บาท
- กิจกรรมส่งเสริมและพัฒนาการปศุสัตว์ (รปภ.) ๔.๔๓ บาท
- กิจกรรมพัฒนาปรับปรุงพันธุ์สัตว์ ๒๘.๒๙ บาท

ส่วนมาตรฐานฯ-รายงานสถานการณ์ใช้จ่ายงบประมาณ ๒๕๖๓ สรุป ณ วันที่ ๓๐ กันยายน ๒๕๖๓ เวลา ๑๖.๓๐ น.

รายการ	งบประมาณ	เบิกจ่ายสะสม	งบคงเหลือ	ร้อยละ
งบดำเนินงาน	๑,๐๓๔,๕๐๐.๐๐	๑,๐๓๓,๖๘๓.๒๕	๘๑๖.๗๕	๙๙.๗๕

ส่วนส่งเสริมฯ-รายงานสถานการณ์ใช้จ่ายงบประมาณ ๒๕๖๓ สรุป ณ วันที่ ๓๐ กันยายน ๒๕๖๓ เวลา ๑๖.๓๐ น.

รายการ	งบประมาณ	เบิกจ่ายสะสม	งบคงเหลือ	ร้อยละ
งบดำเนินงาน	๒,๖๙๑,๕๓๐.๐๐	๒,๖๙๐,๙๙๖.๕๒	๕๓๓.๔๘	๙๙.๙๘

หมายเหตุ : ยอดค่าตอบแทน ใช้จ่ายและวัสดุ คงเหลือ ๕๓๓.๔๘ บาท

- กิจกรรมเพิ่มประสิทธิภาพการผลิตให้กับเกษตรกรในพื้นที่ที่มีความเหมาะสมคงเหลือ ๐.๗๐ บาท
- กิจกรรมส่งเสริมการทำปศุสัตว์อินทรีย์ คงเหลือ ๑๙.๑๕ บาท
- กิจกรรมการพัฒนาการผลิตปศุสัตว์ คงเหลือ ๑๕๔ บาท
- กิจกรรมตรวจรับรองคุณภาพสินค้าปศุสัตว์ คงเหลือ ๐.๙๓ บาท
- กิจกรรมส่งเสริมและพัฒนาการปศุสัตว์ คงเหลือ ๓๐๖.๗๐ บาท
- กิจกรรมสนับสนุนโครงการอันเนื่องมาจากพระราชดำริ คงเหลือ ๕๒ บาท

ส่วนยุทธศาสตร์ฯ-รายงานสถานการณ์ใช้จ่ายงบประมาณ๒๕๖๓ สรุป ณ วันที่ ๓๐ กันยายน ๒๕๖๓ เวลา ๑๖.๓๐ น.

รายการ	งบประมาณ	เบิกจ่ายสะสม	งบคงเหลือ	ร้อยละ
งบดำเนินงาน	๒๓๙,๗๑๐.๐๐	๒๓๙,๒๓๒.๙๐	๔๗๗.๑๐	๙๙.๘๐

ส่วนสุขภาพสัตว์-รายงานสถานะการใช้จ่ายงบประมาณ ๒๕๖๓ สรุป ณ วันที่ ๓๐ กันยายน ๒๕๖๓ เวลา ๑๖.๓๐ น.

รายการ	งบประมาณ	เบิกจ่ายสะสม	งบคงเหลือ	ร้อยละ
งบดำเนินงาน	๑๓,๐๗๑,๙๑๑.๐๐	๑๓,๐๖๘,๗๕๔.๓๗	๓,๑๕๖.๖๓	๙๙.๙๗
งบลงทุน	๒,๐๗๒,๐๗๐.๐๐	๒,๐๗๒,๐๗๐.๐๐	๐.๐๐	๑๐๐
งบอุดหนุน	๒๔,๐๐๐.๐๐	๒๔,๐๐๐.๐๐	๐.๐๐	๑๐๐

หมายเหตุ : ค่าตอบแทน ใช้สอยและวัสดุ คงเหลือ ๓,๑๕๖.๖๓ บาท

- กิจกรรมเพิ่มประสิทธิภาพการผลิตให้กับเกษตรกรในพื้นที่ที่ไม่เหมาะสม คงเหลือ ๗๗๔.๙๓ บาท
- กิจกรรมพัฒนาสุขภาพสัตว์ คงเหลือ ๒,๓๒๓.๗๐ บาท
- กิจกรรมสนับสนุนโครงการอันเนื่องมาจากพระราชดำริ คงเหลือ ๕๘ บาท

รายงานผลการตรวจสอบภายในของสำนักงานปศุสัตว์เขต ๑

- แจ้งเวียนส่วนฯ/ฝ่าย ตรวจสอบร่างผลการตรวจสอบภายในแล้วเมื่อวันที่ ๓๐ กันยายน ๒๕๖๓

ขอความกรุณาทุกส่วนฯ/ฝ่าย ปฏิบัติตามข้อเสนอแนะของตรวจสอบภายใน

มติที่ประชุม รับทราบ

ระเบียบวาระที่ ๕ เรื่องอื่น ๆ

ชี้แจงร่างตรวจสอบภายใน ดังนี้

๑. ด้านการรับและการนำเงินส่งคลัง
๒. ด้านการเงินและการปฏิบัติตามกฎ ระเบียบ ข้อบังคับ
๓. การจัดซื้อจัดจ้าง
๔. ค่าเช่าบ้าน
๕. หลักประกันสัญญา
๖. การดำเนินการควบคุม และการบริหารจัดการพัสดุ
๗. วัคซีนงบเพื่อจำหน่าย

มติที่ประชุม รับทราบ

ปิดประชุม เวลา ๑๔.๐๐ น.

.....

(นางปาริฉัตร ทุมทอง)
 นักจัดการงานทั่วไปปฏิบัติการ
 ผู้จัดทำรายงานการประชุม

.....

(นางมยุรี ประทุมแก้ว)
 นักจัดการงานทั่วไปชำนาญการ
 ผู้ตรวจสอบรายงานการประชุม

ส่วนยุทธศาสตร์ฯ-รายงานสถานการณ์ใช้จ่ายงบประมาณ๒๕๖๓ สรุป ณ วันที่ ๓๐ กันยายน ๒๕๖๓ เวลา ๑๖.๓๐ น.

รายการ	งบประมาณ	เบิกจ่ายสะสม	งบคงเหลือ	ร้อยละ
งบดำเนินงาน	๒๓๙,๗๑๐.๐๐	๒๓๙,๒๓๒.๙๐	๔๗๗.๑๐	๙๙.๘๐

ส่วนสุขภาพสัตว์-รายงานสถานะการใช้จ่ายงบประมาณ ๒๕๖๓ สรุป ณ วันที่ ๓๐ กันยายน ๒๕๖๓ เวลา ๑๖.๓๐ น.

รายการ	งบประมาณ	เบิกจ่ายสะสม	งบคงเหลือ	ร้อยละ
งบดำเนินงาน	๑๓,๐๗๑,๙๑๑.๐๐	๑๓,๐๖๘,๗๕๕.๓๗	๓,๑๕๖.๖๓	๙๙.๙๗
งบลงทุน	๒,๐๗๒,๐๗๐.๐๐	๒,๐๗๒,๐๗๐.๐๐	๐.๐๐	๑๐๐
งบอุดหนุน	๒๔,๐๐๐.๐๐	๒๔,๐๐๐.๐๐	๐.๐๐	๑๐๐

หมายเหตุ : ค่าตอบแทน ใช้สอยและวัสดุ คงเหลือ ๓,๑๕๖.๖๓ บาท

- กิจกรรมเพิ่มประสิทธิภาพการผลิตให้กับเกษตรกรในพื้นที่ไม่เหมาะสม คงเหลือ ๗๗๔.๙๓ บาท
- กิจกรรมพัฒนาสุขภาพสัตว์ คงเหลือ ๒,๓๒๓.๗๐ บาท
- กิจกรรมสนับสนุนโครงการอันเนื่องมาจากพระราชดำริ คงเหลือ ๕๘ บาท

รายงานผลการตรวจสอบภายในของสำนักงานปศุสัตว์เขต ๑

- แจ้งเวียนส่วนฯ/ฝ่าย ตรวจสอบร่างผลการตรวจสอบภายในแล้วเมื่อวันที่ ๓๐ กันยายน ๒๕๖๓

ขอความกรุณาทุกส่วนฯ/ฝ่าย ปฏิบัติตามข้อเสนอแนะของตรวจสอบภายใน

มติที่ประชุม รับทราบ

ระเบียบวาระที่ ๕ เรื่องอื่น ๆ

ชี้แจงร่างตรวจสอบภายใน ดังนี้

๑. ด้านการรับและการนำเงินส่งคลัง
๒. ด้านการเงินและการปฏิบัติตามกฎ ระเบียบ ข้อบังคับ
๓. การจัดซื้อจัดจ้าง
๔. ค่าเช่าบ้าน
๕. หลักประกันสัญญา
๖. การดำเนินการควบคุม และการบริหารจัดการพัสดุ
๗. วัคซีนงบเพื่อจำหน่าย

มติที่ประชุม รับทราบ

ปิดประชุม เวลา ๑๔.๐๐ น.

๑๗/๙





















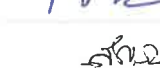

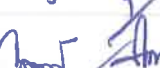

(นางปาริฉัตร ทุมทอง)
นักจัดการงานทั่วไปปฏิบัติการ
ผู้จัดทำรายงานการประชุม

(นางมยุรี ประทุมแก้ว)
นักจัดการงานทั่วไปชำนาญการ
ผู้ตรวจสอบรายงานการประชุม

รายชื่อผู้เข้าร่วมประชุมสำนักงานปศุสัตว์เขต ๑ ครั้งที่ ๓/๒๕๖๓

วันพฤหัสบดีที่ ๑ ตุลาคม พ.ศ. ๒๕๖๓ เวลา ๐๙.๓๐ - ๑๔.๐๐ น.

ณ ห้องประชุมสำนักงานปศุสัตว์เขต ๑

ลำดับ ที่	ชื่อ-สกุล	ตำแหน่ง	ลายมือชื่อ	หมายเหตุ
1	นายประภาส ภิญโญชีพ	ปศุสัตว์เขต ๑		/
2	นางมยุรี ประทุมแก้ว	นักจัดการงานทั่วไปชำนาญการ		/
3	นางลัดดา เผือกยิ้ม	นักวิชาการเงินและบัญชีชำนาญการ		/
4	นางปาริฉัตร ทุมทอง	นักจัดการงานทั่วไปปฏิบัติการ		/
5	นางสาวสาวิตรี พรหมสว่าง	เจ้าพนักงานธุรการปฏิบัติงาน		/
6	นายวิเชียร จารุเพ็ง	นายสัตวแพทย์ชำนาญการพิเศษ		/
7	นางสาวพชรมน ทองเฟื่อง	นายสัตวแพทย์ชำนาญการ		/
8	นางหอมปราง วงศ์สมุทร	สัตวแพทย์ชำนาญงาน		/
9	นางสาวจันทรา พุ่มแจ่ม	นายสัตวแพทย์ชำนาญการ		/
10	นางสาวอรุณญา จุลปานนท์	นายสัตวแพทย์ชำนาญการ		/
11	นายสถิตย์พงษ์ พรหมสถิตย์	นายสัตวแพทย์ชำนาญการ		/
12	นางกัญญา อาชายุทธ	นายสัตวแพทย์ชำนาญการพิเศษ		/
13	นายสัตยา แป้งผง	นายสัตวแพทย์ชำนาญการพิเศษ		/
14	นายวสันต์ ตรีโรจนถาวร	นายสัตวแพทย์ชำนาญการพิเศษ		/
15	นายเกียรติศักดิ์ หัวหมื่น	นายสัตวแพทย์ชำนาญการพิเศษ		/
16	นางสาววรารมณ ศรีสวรรณ	สัตวแพทย์ชำนาญงาน		/
17	นางสาวสุพรรณนา พันธุ์มะม่วง	สัตวแพทย์ชำนาญงาน		/
18	นางสุกัญญา วิเชียรกร	นักวิเคราะห์นโยบายและแผนชำนาญการพิเศษ		/
19	นางเพ็ญแข สายเชื้อ	นักวิชาการสถิติชำนาญการ		/
20	นางสาวกนกพิชญ์ ทองรุ่ง	นักทรัพยากรบุคคลปฏิบัติการ		/
21	นายรัชพล หลิมวัฒนา	นักวิชาการสัตวบาลชำนาญการพิเศษ		/
22	นางสาวอามิณา แสงจันทร์	นักวิชาการสัตวบาลปฏิบัติการ		/
23	นางสาวทัศนีย์ หมอนวด	เจ้าพนักงานสัตวบาลชำนาญงาน		/
24	นายต่อศักดิ์ ศรีสุวรรณ	พนักงานขับรถยนต์		/
25	นายกมล พ่วงวิเศษ	พนักงานขับรถยนต์		ดาพักผ่อน
26	นายวิชัย ชันธศักดิ์	พนักงานสถานที่		

รายชื่อผู้เข้าร่วมประชุมสำนักงานปศุสัตว์เขต ๑ ครั้งที่ ๓/๒๕๖๓

วันพฤหัสบดีที่ ๑ ตุลาคม พ.ศ. ๒๕๖๓ เวลา ๐๙.๓๐ - ๑๔.๐๐ น.

ณ ห้องประชุมสำนักงานปศุสัตว์เขต ๑

ลำดับ ที่	ชื่อ-สกุล	ตำแหน่ง	ลายมือชื่อ	หมายเหตุ
27	นายอุดม ภิบาลทรัพย์	คนสวน		
28	นางสาวอินทิรา น้อยแสง	เจ้าหน้าที่ระบบงานคอมพิวเตอร์		
29	นายสมเกียรติ พอจิตเอื้อสุข	นักวิชาการสัตวบาล		
30	นางสุลาริวัน แก้วสมศรี	นักวิชาการสัตวบาล		
31	นางสาวนุชสรา กันสิงห์	นักวิชาการสัตวบาล		
32	นางสาวอรรวรรณ นพรัตน์	นักจัดการงานทั่วไป		
33	นายศิริวัฒน์ วงศิลา	เจ้าพนักงานธุรการ		
34	นางสุพณี นววงศกร	นักวิทยาศาสตร์		
35	นายเกรียงไกร หมูเย็น	เจ้าพนักงานสัตวบาล		
36	นายวิทยา โต๊ะยิบอ	พนักงานผู้ช่วยสัตวบาล		
37	นางสาวนันทญา ทองดี	พนักงานผู้ช่วยปศุสัตว์		
38	นายพิจิตร พิพัฒน์พงศ์โสภณ	นิติกร		
39	นายวีริช เลิศโสภา	นิติกร		
40	นางสาวสุกัญญา กระจับเงิน	นักวิชาการสัตวบาล		
41	นายชยพล เซ็นเขาวนิช	เจ้าพนักงานสัตวบาล		
42	นางสาวมนัสมนต์ สาลีผล	นักวิชาการสัตวบาล		
43	นางสาวสาธนี กำลังแพทย์	นักวิชาการสัตวบาล		
44	นางสาวนวลถนอม เหลืองบุศราคัม	นักวิเคราะห์นโยบายและแผน		
45	นางสาวสุวดี มีชั้นหมาก	จ้างเหมาบริการช่วยงานสัตวแพทย์		
46	นายนิติศักดิ์ ศรีศวร	พนักงานขับรถยนต์		