

รายงานการประชุมสำนักงานปศุสัตว์เขต ๑ ปีงบประมาณ ๒๕๖๔

ครั้งที่ ๑/๒๕๖๔

วันพฤหัสบดีที่ ๑ กรกฎาคม พ.ศ. ๒๕๖๔ เวลา ๐๙.๓๐ - ๑๕.๐๐ น.

ณ ห้องประชุมสำนักงานปศุสัตว์เขต ๑

รายชื่อผู้เข้าร่วมประชุม

- | | |
|--------------------------------|--------------------------------------------------------------------------------|
| ๑. นายประภาส ภิญโญชีพ | ปศุสัตว์เขต ๑ |
| ๒. นายวิเชียร จารุเพ็ง | นายสัตวแพทย์ชำนาญการพิเศษ |
| ๓. นางกัญญา อาชายุทธ | นายสัตวแพทย์ชำนาญการพิเศษ |
| ๔. นางสาวกัญญา วิเชียรกร | นักวิเคราะห์นโยบายและแผนชำนาญการพิเศษ |
| ๕. นางสาวทัศนีย์ หมอนวด | เจ้าพนักงานสัตวบาลชำนาญงาน
(แทนผู้อำนวยการส่วนส่งเสริมและพัฒนากการปศุสัตว์) |
| ๖. นางมยุรี ประทุมแก้ว | นักจัดการงานทั่วไปชำนาญการ |
| ๗. นางเพ็ญแข สายเชื้อ | นักวิเคราะห์นโยบายและแผนชำนาญการพิเศษ |
| ๘. นางสาวสุพรรณมา พันธุ์มะม่วง | สัตวแพทย์ชำนาญงาน |
| ๙. นางหอมปราง วงศ์สมุทร | สัตวแพทย์ชำนาญงาน |
| ๑๐. นางสาววารภรณ์ ศรีสุวรรณ | สัตวแพทย์ชำนาญงาน |
| ๑๑. นางลัดดา เผือกยิ้ม | นักวิชาการเงินและบัญชีชำนาญการ |
| ๑๒. นางสาวอามิณา แสงจันทร์ | นักวิชาการสัตวบาลปฏิบัติการ |
| ๑๓. นางสาวกนกพิชญ์ ทองรุ่ง | นักทรัพยากรบุคคลปฏิบัติการ |
| ๑๔. นางปาริฉัตร ทุมทอง | นักจัดการงานทั่วไปปฏิบัติการ |
| ๑๕. นางสาวสุกัญญา กระจับเงิน | นักวิชาการสัตวบาล |
| ๑๖. นางสาวมนัสมนต์ สาสิทธิ์ | นักวิชาการสัตวบาล |

เริ่มประชุม เวลา ๐๙.๓๐ น.

ระเบียบวาระที่ ๑ เรื่องที่ประธานแจ้งให้ที่ประชุมทราบ

- การประชุมครั้งนี้เป็นการประชุมติดตามงานและผลงาน ภายใต้สถานการณ์การแพร่ระบาดของเชื้อไวรัสโคโรนา ๒๐๑๙ (COVID-๑๙) ทำให้ต้องจำกัดจำนวนผู้เข้าร่วมประชุม ตามข้อกำหนดและข้อปฏิบัติของคำสั่งศูนย์บริหารสถานการณ์การแพร่ระบาดของโรคติดเชื้อโควิด

- มีคำสั่งเกี่ยวกับการแต่งตั้งให้ช่วยกันควบคุมโรคลัมปี สกิน และอริบตีกรมปศุสัตว์ได้ตั้งกลุ่มไลน์สำหรับปศุสัตว์เขต ๑-๙ สำหรับสั่งการและแจ้งข่าวเกี่ยวกับโรคลัมปี สกินเพื่อที่จะควบคุมโรคให้ทันต่อสถานการณ์ที่เกิดขึ้น

มติที่ประชุม รับทราบ

ระเบียบวาระที่ ๒ เรื่องรับรองรายงานการประชุม ครั้งที่ ๓/๒๕๖๓ เมื่อพฤหัสบดีที่ ๑ ตุลาคม พ.ศ. ๒๕๖๓

- รับรองรายงานการประชุมครั้งที่ ๓/๒๕๖๓ เมื่อวันพฤหัสบดีที่ ๑ ตุลาคม พ.ศ. ๒๕๖๓ ได้แจ้งเวียนทุกส่วนฯ/ฝ่าย ตรวจสอบรายงาน จัดส่งรายงานกรมปศุสัตว์แล้ว

มติที่ประชุม รับทราบ

ระเบียบวาระที่ ๓ เรื่องสืบเนื่องจากการประชุม ครั้งที่ ๓/๒๕๖๓ เมื่อวันที่พฤหัสบดีที่ ๑ ตุลาคม พ.ศ. ๒๕๖๓

- ไม่มี

มติที่ประชุม รับทราบ

ระเบียบวาระที่ ๔ เรื่องแจ้งเพื่อทราบ

๔.๑ ส่วนมาตรฐานการปศุสัตว์ โดย นางกัญญา อาษายุทธ นายสัตวแพทย์ชำนาญการพิเศษ ผู้อำนวยการส่วนมาตรฐานการปศุสัตว์

สรุปผลการปฏิบัติงานตุลาคม ๒๕๖๓ - มิถุนายน ๒๕๖๔

กิจกรรม	หน่วยนับ	เป้าหมาย	ผลงาน	ร้อยละ
ตรวจติดตาม กำกับ ดูแลการตรวจประเมินมาตรฐานฟาร์ม (สนง.ปศข.)	ครั้ง	๗	๘	๑๑๔.๒๙

กิจกรรม	หน่วยนับ	เป้าหมาย	ผลงาน	ร้อยละ
ประเมินสมรรถนะผู้ตรวจประเมิน(สนง.ปศข.)	ครั้ง	๙	๙	๑๐๐

กิจกรรม	หน่วยนับ	เป้าหมาย	ผลงาน	ร้อยละ
จัดอบรมการปฏิบัติทางการเกษตรที่ดีด้านปศุสัตว์สำหรับผู้ประกอบการ (สนง.ปศข.)	ราย	๓๐	๔๙๘	๑,๖๖๐
โคเนื้อ	ราย		๒๑	
โคนม	ราย		๔๗	
สุกร	ราย	๑๐	๖๓	๖๓๐
แพะเนื้อ	ราย		๙๐	
ไก่เนื้อ	ราย	๒๐	๙๘	๔๙๐
ไก่ไข่	ราย		๕๒	
ไก่พันธุ์	ราย		๒๕	
เป็ดเนื้อ	ราย		๑๐	
เป็ดพันธุ์	ราย		๘	
เปิดไข่	ราย		๙	
นกกระทา	ราย		๔	
จิ้งหรีด	ราย		๗๑	

ผลงานกิจกรรมมาตรฐานฟาร์มเลี้ยงสัตว์ ปี ๒๕๖๔ เดือน ตุลาคม ๒๕๖๓ - มิถุนายน ๒๕๖๔

จังหวัด	ตรวจรับรอง (ฟาร์ม)			ตรวจต่ออายุ (ฟาร์ม)		
	เป้าหมาย	ผลงาน	ร้อยละ	เป้าหมาย	ผลงาน	ร้อยละ
กรุงเทพฯ	-			-	๑	
ชัยนาท	๑๑	๒๑	๑๙๐.๙๑	๔๓	๓๐	๖๙.๗๗
นนทบุรี	๑			๓	๓	๑๐๐.๐๐
ปทุมธานี	๑			๑		

จังหวัด	ตรวจรับรอง (ฟาร์ม)			ตรวจต่ออายุ (ฟาร์ม)		
	เป้าหมาย	ผลงาน	ร้อยละ	เป้าหมาย	ผลงาน	ร้อยละ
อยุธยา	-	๓		๒๖	๒๒	๘๔.๖๒
ลพบุรี	๑๘	๖๘	๓๗๗.๗๘	๓๕๙	๒๗๑	๗๕.๔๙
สระบุรี	-	๑๕๙		๓๘๓	๒๐๔	๕๓.๒๖
สิงห์บุรี	-	๒		๑๔	๑๕	๑๐๗.๑๔
อ่างทอง	-			๑๒	๖	๕๐.๐๐
รวม	๓๑	๒๕๓	๘๑๖.๑๓	๘๔๑	๕๕๒	๖๕.๖๔

ผลการปฏิบัติงาน คอมพิวเตอร์ เมนต์ ในปีงบประมาณ ๒๕๖๔

จำนวนคอมพิวเตอร์	จำนวนบริษัท	จำนวนฟาร์ม
๑๘	๗	๙๙

ผลการปฏิบัติงาน คอมพิวเตอร์ เมนต์ (ตุลาคม ๖๓ - มิถุนายน ๖๔)

ตรวจรับรอง (คอมฯ)			ตรวจติดตาม (คอมฯ)			ตรวจต่ออายุ (คอมฯ)		
เป้าหมาย	ผลงาน	ร้อยละ	เป้าหมาย	ผลงาน	ร้อยละ	เป้าหมาย	ผลงาน	ร้อยละ
-	๑	-	-	๓	-	-	๔	-

ผลการปฏิบัติงานการปฏิบัติที่ดีสำหรับศูนย์รวบรวมนํานมดิบ (GMP) (ตุลาคม ๒๕๖๓ - มิถุนายน ๒๕๖๔)

ตรวจรับรอง (ศูนย์)			ตรวจติดตาม (ศูนย์ฯ)			ตรวจต่ออายุ (ศูนย์ฯ)		
เป้าหมาย	ผลงาน	ร้อยละ	เป้าหมาย	ผลงาน	ร้อยละ	เป้าหมาย	ผลงาน	ร้อยละ
-	-	-	-	๑๒	-	-	๘	-

ศูนย์รวบรวมนํานมดิบที่ได้รับ GMP จำนวน ๓๙ ศูนย์

จังหวัดลพบุรี ๑๕ ศูนย์

จังหวัดสระบุรี ๒๓ ศูนย์

จังหวัดชัยนาท ๑ ศูนย์

ผลการปฏิบัติงาน การตรวจรับรองปศุสัตว์อินทรีย์ (ตุลาคม ๒๕๖๓ - มิถุนายน ๒๕๖๔)

ตรวจรับรอง (ฟาร์ม)			ตรวจติดตาม (ฟาร์ม)			ตรวจต่ออายุ (ฟาร์ม)		
เป้าหมาย	ผลงาน	ร้อยละ	เป้าหมาย	ผลงาน	ร้อยละ	เป้าหมาย	ผลงาน	ร้อยละ
๓	๖	๒๐๐.๐๐	๒	๓	๑๕๐.๐๐	๗	-	-

ผลการปฏิบัติงานการปฏิบัติที่ดีสำหรับศูนย์รวบรวมไข่ (GMP) (ตุลาคม ๒๕๖๓ - มิถุนายน ๒๕๖๔)

ตรวจรับรอง (ฟาร์ม)			ตรวจติดตาม (ฟาร์ม)			ตรวจต่ออายุ (ฟาร์ม)		
เป้าหมาย	ผลงาน	ร้อยละ	เป้าหมาย	ผลงาน	ร้อยละ	เป้าหมาย	ผลงาน	ร้อยละ
-	๑	-	-	-	-	-	๓	-

ผลการปฏิบัติงานควบคุมโรงฆ่าสัตว์ ปีงบประมาณ ๒๕๖๔

สรุปจำนวนโรงฆ่าสัตว์ที่ได้รับใบ ขจส.๒ สำนักงานปศุสัตว์เขต ๑ รวม ๑๘๖ แห่ง

จังหวัด	ชนิดสัตว์					รวม
	สุกร	โค-กระบือ	สุกร โคกระบือ	แพะ แกะ	สัตว์ปีก	
กรุงเทพฯ	๔	๘	๐	๑	๑๓	๒๖
นนทบุรี	๐	๓	๐	๑	๒	๖
ปทุมธานี	๒	๑๕	๑	๐	๑๐	๒๘
พระนครศรีอยุธยา	๒	๑	๐	๐	๓	๖
อ่างทอง	๑๘	๔	๐	๐	๓๒	๕๔

จังหวัด	ชนิดสัตว์					รวม
	สุกร	โค-กระบือ	สุกร โคกระบือ	แพะ แกะ	สัตว์ปีก	
สิงห์บุรี	๕	๑	๐	๑	๐	๗
ชัยนาท	๘	๐	๑	๐	๑	๑๐
สระบุรี	๑๒	๕	๐	๐	๕	๒๒
ลพบุรี	๑๑	๔	๒	๐	๑๐	๒๗
รวม	๖๒	๔๑	๔	๓	๗๖	๑๘๖

โรงฆ่าสัตว์ที่ได้รับ GMP

จังหวัด	ชนิดสัตว์				รวม
	สุกร	โค - กระบือ	สัตว์ปีก	แพะ - แกะ	
ลพบุรี	-	-	-	-	-
สระบุรี	-	-	-	-	-
ชัยนาท	-	-	-	-	-
สิงห์บุรี	-	-	-	-	-
ปทุมธานี	-	๑	-	-	๑
กรุงเทพฯ	-	๑	-	-	๑
อยุธยา	-	๑	-	-	๑
อ่างทอง	๑	-	-	-	๑
นนทบุรี	-	-	-	๑	๑
รวม	๑	๓	-	๑	๕

โครงการเนื้อสัตว์ปลอดภัยใส่ใจผู้บริโภค (ปศุสัตว์ OK)

สถานที่จำหน่ายเนื้อสัตว์ (ปศุสัตว์ OK) สำนักงานปศุสัตว์เขต ๑

จังหวัด	จำนวน (แห่ง)
กรุงเทพมหานคร	๗๒๗
นนทบุรี	๑๗๙
ปทุมธานี	๑๓๖
พระนครศรีอยุธยา	๖๔
ลพบุรี	๖๑
สระบุรี	๕๓
สิงห์บุรี	๒๓
ชัยนาท	๓๓
อ่างทอง	๒๔
รวม	๑,๓๐๐

สถานที่จำหน่ายไข่สด (ปศุสัตว์ OK) สำนักงานปศุสัตว์เขต ๑

จังหวัด	จำนวน (แห่ง)
กรุงเทพมหานคร	๕๖๓
นนทบุรี	๑๓๖
ปทุมธานี	๑๐๕
พระนครศรีอยุธยา	๑๕
ลพบุรี	๓๔

จังหวัด	จำนวน (แห่ง)
สระบุรี	๓๔
สิงห์บุรี	๖
ชัยนาท	๗
อ่างทอง	๒๑
รวม	๙๒๑

กิจกรรมควบคุมป้องกันและแก้ไขปัญหาเชื้อดื้อยาในสัตว์ (ตุลาคม ๒๕๖๓ - มิถุนายน ๒๕๖๔)

กิจกรรม	เป้าหมาย	ผลงาน	ร้อยละ
จัดประชุมคณะทำงานควบคุมป้องกันและแก้ไขปัญหาเชื้อดื้อยา และสารตกค้างในสัตว์ระดับเขต	๑	๑	๑๐๐.๐๐
ติดตามการปฏิบัติงานของสำนักงานปศุสัตว์จังหวัด (ปศข.)	๙	๙	๑๐๐.๐๐

ผลการปฏิบัติงานตรวจติดตาม GMP/HACCP โรงงานผลิตอาหารสัตว์ (ตุลาคม ๒๕๖๓ - มิถุนายน ๒๕๖๔)

กิจกรรม	เป้าหมาย	ผลงาน	ร้อยละ
ตรวจติดตามระบบ GMP/HACCP โรงงานผลิตอาหารสัตว์	๑๓	๖	๔๖.๐๐

แผนการปฏิบัติงาน ประจำเดือน กรกฎาคม ๒๕๖๔

ตรวจติดตามระบบ GMP และ HACCP โรงงานผลิตอาหารสัตว์

- วันที่ ๘-๙ กรกฎาคม ๒๕๖๔ ตรวจติดตามระบบ GMP โรงงานผลิตอาหารสัตว์ บริษัท บี แอนด์ ซี พูลาสกี จำกัด จังหวัดลพบุรี
- วันที่ ๑๒-๑๓ กรกฎาคม ๒๕๖๔ ตรวจติดตามระบบ GMP โรงงานผลิตอาหารสัตว์ บริษัท แอตลัส โปรดักส์ จำกัด จังหวัดนนทบุรี
- วันที่ ๒๒-๒๓ กรกฎาคม ๒๕๖๔ ตรวจติดตามระบบ GMP/HACCP โรงงานผลิตอาหารสัตว์ บริษัท คาร์กิลล์มีทส์ (ไทยแลนด์) จำกัด (พระพุทธรบาท) จังหวัดสระบุรี
- วันที่ ๒๙-๓๐ กรกฎาคม ๒๕๖๔ ตรวจติดตามระบบ GMP/HACCP โรงงานผลิตอาหารสัตว์ บริษัท แหลมทองเกษตรภัณฑ์ จำกัด จังหวัดสระบุรี

ตรวจติดตามศูนย์รวบรวมนํ้านมดิบ จังหวัดลพบุรี

- บริษัท หนองรีมีลค์ จำกัด
- สหกรณ์โคนมพัฒนานิคม จำกัด
- บริษัท ส่งเสริมผลิตภัณฑ์นม จำกัด (สาขาหนองรี)
- วิทยาลัยเกษตรและเทคโนโลยีลพบุรี

ตรวจติดตามศูนย์รวบรวมนํ้านมดิบ จังหวัดสระบุรี

- บริษัทส่งเสริมผลิตภัณฑ์นม จำกัด (สาขาลำพูนากลาง)
- สหกรณ์โคนมไทย-เดนมาร์ค (ชัยกระดาน) จำกัด
- บริษัท เกรท มิลค์ จำกัด (ลำพูนากลาง)
- สหกรณ์โคนมไทย-เดนมาร์ค (ลำพูนากลาง) จำกัด
- บริษัท คลองไทร แตรี่ จำกัด

ตรวจรับรองใหม่ ปศุสัตว์อินทรีย์

งานคํฟาร์ม เลขที่ ๓๒ หมู่ ๑๔ ต.ชัยสนุ่น อ.มวกเหล็ก จ.สระบุรี ฟาร์มโคนม

ตรวจต่ออายุ ปศุสัตว์อินทรีย์

ฟาร์มอัมพร เลขที่ ๔๖หมู่ ๓ ต.ชัยสนุ่น อ.มวกเหล็ก จ.สระบุรี ฟาร์มโคนม

ตรวจติดตามการเข้าปฏิบัติชีวนะฟาร์มสุกรขุน

จังหวัดลพบุรี ๑ แห่ง

๔.๒ ส่วนสุขภาพสัตว์ โดย นายวิเชียร จารุเพ็ง นายสัตวแพทย์ชำนาญการพิเศษ

ผู้อำนวยการส่วนสุขภาพสัตว์

สรุปผลการดำเนินงาน ระบบ e - Operation ปีงบประมาณ ๒๕๖๔

กิจกรรม : ฝ้าระวัง ป้องกัน ควบคุม บำบัด และชันสูตรโรคสัตว์

กิจกรรม : จำนวนสัตว์ที่ได้รับการเสริมสร้างภูมิคุ้มกันโรคสัตว์

(การดำเนินงานฉีดวัคซีนป้องกันโรค FMD โคเนื้อ/กระบือ/แพะ/แกะ) ดำเนินการปีละ ๒ รอบ หน่วย : ตัว

จังหวัด	เป้าหมาย	ผลงาน	คิดเป็น%
ชัยนาท	๕๘,๖๗๐	๒๙,๓๓๕	๕๐.๐๐
ลพบุรี	๑๑๘,๒๐๔	๙๑,๗๖๕	๗๗.๖๓
สระบุรี	๗๓,๙๖๖	๖๗,๒๑๘	๙๐.๘๘
อ่างทอง	๑๖,๗๐๖	๑๕,๙๑๔	๙๕.๒๖
นนทบุรี	๕,๑๑๖	๕,๐๗๗	๙๙.๒๔
ปทุมธานี	๕,๗๓๖	๕,๗๓๖	๑๐๐.๐๐
อยุธยา	๑๔,๒๙๒	๑๕,๒๓๙	๑๐๖.๖๓
กรุงเทพ	๑๕,๓๒๘	๑๗,๖๐๐	๑๑๔.๘๒
สิงห์บุรี	๑๕,๔๒๒	๒๐,๗๘๓	๑๓๔.๗๖
รวมทั้งหมด(ตัว)	๓๒๓,๔๔๐	๒๖๘,๖๖๗	๘๓.๐๗

กิจกรรม : จำนวนสัตว์ที่ได้รับการเสริมสร้างภูมิคุ้มกันโรคสัตว์

(การดำเนินงานฉีดวัคซีนป้องกันโรค FMD ในโคนม) ดำเนินการปีละ ๓ รอบ หน่วย : ตัว

จังหวัด	เป้าหมาย	ผลงาน	คิดเป็น %
อ่างทอง	๖๐	๒๐	๓๓.๓๓
กรุงเทพ	๑๘๖	๑๑๔	๖๑.๒๙
สิงห์บุรี	๔๒๐	๓๐๐	๗๑.๔๓
สระบุรี	๒๖๑,๓๒๗	๒๒๔,๐๗๗	๘๕.๗๕
ชัยนาท	๑,๘๐๐	๑,๕๕๙	๘๖.๖๑
ลพบุรี	๑๓๒,๓๐๐	๑๕๔,๑๒๔	๑๑๖.๕๐
รวมทั้งหมด(ตัว)	๓๙๖,๐๙๓	๓๘๐,๑๙๔	๙๕.๙๙

กิจกรรม : จำนวนสัตว์ที่ได้รับการเสริมสร้างภูมิคุ้มกันโรคสัตว์

การดำเนินงานการฉีดวัคซีนป้องกันโรคเฮโมรายิกเซพติซีเมีย ในโค กระบือ หน่วย : ตัว

จังหวัด	เป้าหมาย	ผลงาน	คิดเป็น %
กรุงเทพ	๒๗๙	๒๔๒	๘๖.๗๔
ลพบุรี	๓,๐๐๐	๒,๗๓๙	๙๑.๓๐
นนทบุรี	๑๐๐	๑๐๐	๑๐๐.๐๐
ปทุมธานี	๒๐๐	๒๐๐	๑๐๐.๐๐
อยุธยา	๑,๒๐๐	๑,๒๐๐	๑๐๐.๐๐
สระบุรี	๑๑,๒๕๘	๑๑,๒๕๘	๑๐๐.๐๐
ชัยนาท	๑๓,๐๐๐	๑๓,๐๐๐	๑๐๐.๐๐
สิงห์บุรี	๑๐๐	๑๐๖	๑๐๖.๐๐
อ่างทอง	๒๕๔	๕๒๒	๒๐๕.๕๑
รวมทั้งหมด(ตัว)	๒๙,๓๙๑	๒๙,๓๖๗	๙๙.๙๒

กิจกรรม : การเฝ้าระวังโรคปากและเท้าเปื่อย

การตรวจเยี่ยมและเฝ้าระวังทางอากาศ (เป้าหมายต่อรอบ/ดำเนินการปีละ ๒ รอบ) หน่วย : ตัว

จังหวัด	เป้าหมาย	ผลงาน	คิดเป็น %
กรุงเทพ	๗,๗๒๖	-	-
ชัยนาท	๗๗,๐๙๗	๕๙,๓๖๕	๗๗.๐๐
อ่างทอง	๓๔,๙๑๐	๒๘,๒๙๘	๘๑.๐๖
สระบุรี	๑๑๖,๒๐๐	๙๙,๔๕๐	๘๕.๕๙
ปทุมธานี	๑๐,๒๐๐	๘,๘๘๘	๘๗.๑๔
ลพบุรี	๖๓๙,๙๓๑	๖๓๐,๖๒๐	๙๘.๕๔
นนทบุรี	๔,๕๐๐	๔,๔๕๓	๙๘.๙๖
สิงห์บุรี	๑๗,๗๐๐	๒๔,๒๗๐	๑๓๗.๑๒
อยุธยา	๓๑,๗๔๔	๕๘,๔๕๘	๑๘๔.๑๕
รวมทั้งหมด(ตัว)	๙๔๐,๐๐๘	๙๑๓,๘๐๒	๙๗.๒๑

กิจกรรม : การทำลายเชื้อโรคในพื้นที่เสี่ยงโรคปากและเท้าเปื่อย (เป้าหมายต่อรอบ) หน่วย : แห่ง

จังหวัด	เป้าหมาย	ผลงาน	คิดเป็น%
กรุงเทพ	ไม่มีเป้าหมาย	-	-
สระบุรี	ไม่มีเป้าหมาย	๘๖	-
ปทุมธานี	๑,๕๕๕	๗๘๓	๕๐.๓๕
ชัยนาท	๒,๑๓๕	๑,๘๕๑	๘๖.๗๐
ลพบุรี	๘,๑๔๘	๗,๔๗๑	๙๑.๖๙
นนทบุรี	๕๐	๕๐	๑๐๐.๐๐
อ่างทอง	๙๙๔	๑,๐๑๐	๑๐๑.๖๑
สิงห์บุรี	๔๖๙	๖๙๔	๑๔๗.๙๗
อยุธยา	๖๓๓	๑,๑๖๓	๑๘๓.๗๓
รวมทั้งหมด (แห่ง)	๑๓,๙๘๔	๑๓,๑๐๘	๙๓.๗๔

กิจกรรม : การทดสอบโรคและกำจัดโรค布鲁เซลโลซิส (ตัว)

จังหวัด	เป้าหมาย	ผลงาน	คิดเป็น%
สระบุรี	ไม่มีเป้าหมาย	๖๐๐	-
กรุงเทพ	๑,๕๐๐	-	-
อ่างทอง	๓,๕๐๐	๑,๕๑๗	๔๓.๓๔
ปทุมธานี	๑,๐๐๐	๔๕๐	๔๕.๐๐
อยุธยา	๒๕๐	๑๓๙	๕๕.๖๐
ลพบุรี	๒๗,๐๐๐	๑๕,๐๕๙	๕๕.๗๗
สิงห์บุรี	๗,๐๐๐	๕,๖๘๔	๘๑.๒๐
ชัยนาท	๔,๐๐๘	๔,๔๗๘	๑๑๑.๗๓
นนทบุรี	๓๐๐	๔๗๗	๑๕๙.๐๐
รวมทั้งหมด(ตัว)	๔๔,๕๕๘	๒๘,๔๐๔	๖๓.๗๕

กิจกรรม : ฟาร์มปลอดโรคคหิวเชลโลซิสในแพะ แกะ

จังหวัด	เป้าหมาย	ผลงาน	คิดเป็น%
กรุงเทพ	ไม่มีเป้าหมาย	-	-
สระบุรี	ไม่มีเป้าหมาย	-	-
สิงห์บุรี	ไม่มีเป้าหมาย	-	-
ปทุมธานี	๑๐	-	-
ชัยนาท	๑๓	๕	๓๘.๔๖
อ่างทอง	๒๕	๒๔	๙๖.๐๐
อยุธยา	๑๒	๑๒	๑๐๐.๐๐
นนทบุรี	๑๐	๑๒	๑๒๐.๐๐
ลพบุรี	๑๕	๓๐	๒๐๐.๐๐
รวมทั้งหมด(ฝูง)	๘๕	๘๓	๙๗.๖๕

กิจกรรม : การสร้างภูมิคุ้มกันโรคในสัตว์ปีก

กิจกรรม : จำนวนสัตว์ที่ได้รับบริการเสริมสร้างภูมิคุ้มกันโรคสัตว์

ดำเนินการ ฉีดวัคซีนนิวคาสเซิล + หลอดลมอักเสบ (วัคซีนรวม) หน่วย : ตัว

จังหวัด	เป้าหมาย	ผลงาน	คิดเป็น %
นนทบุรี	๑๑๘,๘๐๐	๕๙,๒๘๓	๔๙.๙๐
กรุงเทพ	๑๘๑,๒๐๐	๙๖,๒๓๔	๕๓.๑๑
ชัยนาท	๕๗๔,๘๐๐	๓๐๕,๔๐๐	๕๓.๑๓
ลพบุรี	๒,๗๑๑,๒๐๐	๑,๔๖๐,๕๐๕	๕๓.๘๗
อยุธยา	๕๘๐,๐๐๐	๓๔๔,๘๘๓	๕๙.๔๖
อ่างทอง	๓๔๐,๐๐๐	๒๑๙,๐๐๐	๖๔.๔๑
สิงห์บุรี	๖๗๘,๔๐๐	๕๐๘,๘๐๐	๗๕.๐๐
สระบุรี	๗๑๙,๖๐๐	๕๕๕,๒๕๙	๗๗.๑๖
ปทุมธานี	๑๐๘,๘๐๐	๑๐๑,๖๐๐	๙๓.๓๘
รวมทั้งหมด(ตัว)	๖,๐๑๒,๘๐๐	๓,๖๕๐,๙๖๔	๖๐.๗๒

กิจกรรม : จำนวนสัตว์ที่ได้รับบริการเสริมสร้างภูมิคุ้มกันโรคสัตว์

ดำเนินการ ฉีดวัคซีนอหิวาต์สัตว์ปีก หน่วย : ตัว

จังหวัด	เป้าหมาย	ผลงาน	คิดเป็น%
ลพบุรี	๕๐๓,๖๐๐	๑๔๑,๓๙๖	๒๘.๐๘
ชัยนาท	๑๒๒,๔๐๐	๓๔,๔๐๐	๒๘.๑๐
นนทบุรี	๕๐,๔๐๐	๑๔,๕๐๔	๒๘.๗๘
กรุงเทพ	๗๗,๒๐๐	๒๓,๒๘๖	๓๐.๑๖
สิงห์บุรี	๓๗๘,๘๐๐	๑๕๘,๘๐๐	๔๑.๙๒
สระบุรี	๗๕,๖๐๐	๔๓,๘๙๑	๕๘.๐๖
อ่างทอง	๑๘๙,๖๐๐	๑๑๑,๔๐๐	๕๘.๗๖
ปทุมธานี	๔๕,๖๐๐	๒๙,๑๐๐	๖๓.๘๒
อยุธยา	๘๐๐	๑,๐๐๐	๑๒๕.๐๐
รวมทั้งหมด(ตัว)	๑,๔๔๔,๐๐๐	๕๕๗,๗๗๗	๓๘.๖๓

กิจกรรม : จำนวนสัตว์ที่ได้รับการเสริมสร้างภูมิคุ้มกันโรคสัตว์

ดำเนินการ ฉีดวัคซีนฝีดาษ หน่วย : ตัว

จังหวัด	เป้าหมาย	ผลงาน	คิดเป็น %
นนทบุรี	๙,๒๐๐	-	-
ปทุมธานี	๒๖,๔๐๐	-	-
กรุงเทพ	๑๘,๐๐๐	๔๐๐	๒.๒๒
สิงห์บุรี	๓๗,๖๐๐	๒,๐๐๐	๕.๓๒
สระบุรี	๓๒,๘๐๐	๕,๒๗๕	๑๖.๐๘
อ่างทอง	๑๕,๒๐๐	๒๖,๕๐๐	๑๗๔.๓๔
รวมทั้งหมด(ตัว)	๑๓๙,๒๐๐	๓๔,๑๗๕	๒๔.๕๕

กิจกรรม : จำนวนสัตว์ที่ได้รับการเสริมสร้างภูมิคุ้มกันโรคสัตว์

ดำเนินการ ฉีดวัคซีนกาฬโรคเปิด หน่วย : ตัว

จังหวัด	เป้าหมาย	ผลงาน	คิดเป็น %
นนทบุรี	๒๔,๐๐๐	๑๒,๐๐๐	๕๐.๐๐
ปทุมธานี	๑๒๐,๐๐๐	๖๐,๐๐๐	๕๐.๐๐
ชัยนาท	๒๙๘,๘๐๐	๑๔๙,๔๐๐	๕๐.๐๐
ลพบุรี	๓๒๐,๐๐๐	๑๖๐,๐๐๐	๕๐.๐๐
อยุธยา	๒๙๘,๘๐๐	๑๘๗,๐๐๕	๖๒.๕๙
กรุงเทพ	๑๖,๐๐๐	๑๑,๙๓๒	๗๔.๕๘
อ่างทอง	๔๐๐,๐๐๐	๓๑๗,๐๐๐	๗๙.๒๕
สระบุรี	๒๔๐,๐๐๐	๒๐๖,๖๗๘	๘๖.๑๒
สิงห์บุรี	๖๐,๐๐๐	๕๗,๖๐๐	๙๖.๐๐
รวมทั้งหมด(ตัว)	๑,๗๗๗,๖๐๐	๑,๑๖๑,๖๑๕	๖๕.๓๕

กิจกรรม : โครงการณรงค์ทำความสะอาดและทำลายเชื้อโรคใช้หวัดนกในพื้นที่เสี่ยง หน่วย : แห่ง

จังหวัด	เป้าหมาย	ผลงาน	คิดเป็น %
ปทุมธานี	๓๐,๒๐๔	๑๕,๑๐๒	๕๐.๐๐
อ่างทอง	๗,๕๒๘	๔,๙๒๖	๖๕.๔๔
สระบุรี	๑๙,๙๖๘	๑๔,๕๒๕	๗๒.๗๔
อยุธยา	๑๔,๕๔๐	๑๑,๔๔๘	๗๘.๗๓
ลพบุรี	๒๔,๗๔๐	๑๙,๖๘๗	๗๙.๕๘
ชัยนาท	๑๒,๑๖๔	๙,๙๖๐	๘๑.๘๘
นนทบุรี	๒,๕๒๔	๒,๑๙๔	๘๖.๙๓
กรุงเทพ	๒,๕๗๖	๒,๕๐๖	๙๗.๒๘
สิงห์บุรี	๑๑,๑๗๖	๑๔,๘๒๙	๑๓๒.๖๙
รวมทั้งหมด(แห่ง)	๑๒๕,๔๒๐	๙๕,๑๗๗	๗๕.๘๙

กิจกรรม : การจัดระบบสถานที่เลี้ยงสัตว์ปีกพื้นเมืองหรือไก่ชนที่มีระบบป้องกันโรค

จำนวนสถานที่เลี้ยงที่ได้รับการรับรองระบบป้องกันโรค (หน่วย : ราย)

จังหวัด	เป้าหมาย	ผลงาน	คิดเป็น %
สิงห์บุรี	ไม่มีเป้าหมาย	-	-
กรุงเทพ	๑,๑๒๐	-	-

จังหวัด	เป้าหมาย	ผลงาน	คิดเป็น %
อ่างทอง	๕๖๐	๗๒	๑๒.๘๖
ลพบุรี	๘๘๐	๑๙๐	๒๑.๕๙
สระบุรี	๑,๐๔๐	๓๕๑	๓๓.๗๕
ปทุมธานี	๕๖๐	๒๘๒	๕๐.๓๖
อยุธยา	๑,๒๘๐	๙๓๐	๗๒.๖๖
ชัยนาท	๖๔๐	๖๔๐	๑๐๐.๐๐
นนทบุรี	๔๘๐	๔๙๘	๑๐๓.๗๕
รวมทั้งหมด(ราย)	๖,๕๖๐	๒,๙๖๓	๔๕.๑๗

กิจกรรม : กิจกรรมการปรับระบบป้องกันโรคในไก่พื้นเมือง

จำนวนเกษตรกรเลี้ยงไก่พื้นเมืองที่มีการปรับระบบการป้องกันโรค (หน่วย : ราย)

จังหวัด	เป้าหมาย	ผลงาน	คิดเป็น %
สิงห์บุรี	ไม่มีเป้าหมาย	-	-
กรุงเทพ	๒,๕๔๑	-	-
อ่างทอง	๙,๒๐๘	๒๐	๐.๒๒
ปทุมธานี	๓,๕๗๖	๖๔๒	๑๗.๙๕
ลพบุรี	๑๕,๔๖๐	๖,๘๓๔	๔๔.๒๐
อยุธยา	๘,๙๒๒	๔,๘๑๒	๕๓.๙๓
ชัยนาท	๘,๗๗๖	๖,๒๗๖	๗๑.๕๑
นนทบุรี	๒,๒๔๗	๑,๖๒๒	๗๒.๑๙
สระบุรี	๘,๔๑๘	๖,๒๘๖	๗๔.๖๗
รวมทั้งหมด(ราย)	๕๙,๑๔๘	๒๖,๔๙๒	๔๔.๗๙

กิจกรรม : สร้างภูมิคุ้มกันและควบคุมโรคพิษสุนัขบ้า

กิจกรรม : สร้างภูมิคุ้มกันโรคพิษสุนัขบ้า (โดย สนง.ปศข.) (วัคซีนเก่า ปี ๒๕๖๓)

จังหวัด	เป้าหมาย	ผลงาน
ลพบุรี	ไม่มีเป้าหมาย	-
กรุงเทพ	ไม่มีเป้าหมาย	๘๖๐
นนทบุรี	ไม่มีเป้าหมาย	๔,๒๗๑
อ่างทอง	ไม่มีเป้าหมาย	๕,๖๐๐
ปทุมธานี	ไม่มีเป้าหมาย	๕,๖๕๒
สระบุรี	ไม่มีเป้าหมาย	๕,๘๙๒
สิงห์บุรี	ไม่มีเป้าหมาย	๗,๐๗๖
ชัยนาท	ไม่มีเป้าหมาย	๗,๗๔๘
อยุธยา	ไม่มีเป้าหมาย	๘,๑๘๙
รวมทั้งหมด(ตัว)	-	๔๕,๒๘๘

กิจกรรม : สร้างภูมิคุ้มกันโรคพิษสุนัขบ้า ได้รับจัดสรรเพิ่มเติม โดย สคบ.

จังหวัด	เป้าหมาย	ผลงาน
สระบุรี	ไม่มีเป้าหมาย	-
นนทบุรี	ไม่มีเป้าหมาย	-
ชัยนาท	ไม่มีเป้าหมาย	-

จังหวัด	เป้าหมาย	ผลงาน
ปทุมธานี	ไม่มีเป้าหมาย	-
ลพบุรี	ไม่มีเป้าหมาย	-
อ่างทอง	ไม่มีเป้าหมาย	-
สิงห์บุรี	ไม่มีเป้าหมาย	-
อยุธยา	ไม่มีเป้าหมาย	-
กรุงเทพ	ไม่มีเป้าหมาย	๒๐,๒๑๒
รวมทั้งหมด(ตัว)	-	๒๐,๒๑๒

กิจกรรม : สร้างภูมิคุ้มกันโรคพิษสุนัขบ้า โดยองค์กรปกครองส่วนท้องถิ่น วัดซีนที่ อปท.จัดซื้อ

จังหวัด	เป้าหมาย	ผลงาน
กรุงเทพ	ไม่มีเป้าหมาย	-
นนทบุรี	ไม่มีเป้าหมาย	-
ชัยนาท	ไม่มีเป้าหมาย	-
ปทุมธานี	ไม่มีเป้าหมาย	-
ลพบุรี	ไม่มีเป้าหมาย	-
สิงห์บุรี	ไม่มีเป้าหมาย	๖,๕๔๕
อยุธยา	ไม่มีเป้าหมาย	๒๔,๑๓๓
สระบุรี	ไม่มีเป้าหมาย	๒๕,๙๒๑
อ่างทอง	ไม่มีเป้าหมาย	๓๐,๕๔๖
รวมทั้งหมด(ตัว)	-	๘๗,๑๔๕

กิจกรรม : โครงการเฝ้าระวังโรคเชิงรุกเพื่อรับรองท้องถิ่นปลอดโรคพิษสุนัขบ้า หน่วย : หัว

จังหวัด	เป้าหมาย	ผลงาน	คิดเป็น %
ปทุมธานี	๕๔	๒	๓.๗๐
สระบุรี	๑๐๐	๒๖	๒๖.๐๐
ชัยนาท	๕๙	๒๖	๔๔.๐๗
ลพบุรี	๑๒๕	๕๘	๔๖.๔๐
กรุงเทพ	๓๗	๑๙	๕๑.๓๕
อยุธยา	๑๔๗	๗๗	๕๒.๓๘
อ่างทอง	๖๔	๔๐	๖๒.๕๐
นนทบุรี	๔๔	๓๐	๖๘.๑๘
สิงห์บุรี	๔๑	๓๓	๘๐.๔๙
รวมทั้งหมด(หัว)	๖๗๑	๓๑๑	๔๖.๓๕

กิจกรรม : โครงการสัตว์ปลอดโรค คนปลอดภัยจากโรคพิษสุนัขบ้า ตามพระปณิธาน เจ้าฟ้าหญิงจุฬาภรณา

กิจกรรม : จำนวนสัตว์ที่ได้รับบริการ ผ่าตัด ทำหมัน ภายใต้โครงการสัตว์ปลอดโรค คนปลอดภัย

จากโรคพิษสุนัขบ้า ควบคุมประชากรสัตว์โดยการผ่าตัดทำหมัน (กรมปศุสัตว์) หน่วย : ตัว

จังหวัด	เป้าหมาย	ผลงาน	คิดเป็น %
กรุงเทพ	๒,๖๐๐	๑,๓๙๐	๕๓.๔๖
ปทุมธานี	๒,๖๐๐	๑,๕๖๐	๖๐.๐๐
อยุธยา	๒,๖๐๐	๑,๖๕๙	๖๓.๘๑
นนทบุรี	๓,๐๐๐	๒,๐๓๓	๖๗.๗๗

จังหวัด	เป้าหมาย	ผลงาน	คิดเป็น %
ลพบุรี	๑,๒๐๐	๙๙๖	๘๓.๐๐
อ่างทอง	๑,๐๐๐	๙๔๗	๙๔.๗๐
สิงห์บุรี	๑,๐๐๐	๙๘๒	๙๘.๒๐
สระบุรี	๑,๐๐๐	๑,๐๑๙	๑๐๑.๙๐
ชัยนาท	๑,๐๐๐	๑,๐๖๒	๑๐๖.๒๐
รวมทั้งหมด(ตัว)	๑๖,๐๐๐	๑๑,๖๔๘	๗๒.๘๐

กิจกรรม : การติดตามประสานงานโครงการสร้างพื้นที่ปลอดโรคพิษสุนัขบ้าขององค์กรปกครองส่วนท้องถิ่น
หน่วย : ครั้ง

จังหวัด	เป้าหมาย	ผลงาน	คิดเป็น %
ลพบุรี	๓๗๕	๘๖	๒๒.๙๓
กรุงเทพ	๑๕๐	๙๔	๖๒.๖๗
ปทุมธานี	๑๙๒	๑๒๘	๖๖.๖๗
ชัยนาท	๑๗๗	๑๕๕	๘๗.๕๗
อยุธยา	๔๗๑	๔๖๔	๙๘.๕๑
นนทบุรี	๑๓๕	๑๓๕	๑๐๐.๐๐
อ่างทอง	๑๙๒	๑๙๒	๑๐๐.๐๐
สิงห์บุรี	๑๒๓	๑๒๔	๑๐๐.๘๑
สระบุรี	๓๒๔	๓๕๓	๑๐๘.๙๕
รวมทั้งหมด(ครั้ง)	๒,๑๓๙	๑,๗๓๑	๘๐.๙๓

กิจกรรม : โครงการพัฒนาศักยภาพบุคลากรด้านโรคพิษสุนัขบ้า (อบรมอาสาปศุสัตว์ฯ) หน่วย : ราย

จังหวัด	เป้าหมาย	ผลงาน	คิดเป็น %
สิงห์บุรี	๘๐	-	-
นนทบุรี	๑๐๐	๑๐๐	๑๐๐.๐๐
อ่างทอง	๑๑๐	๑๑๐	๑๐๐.๐๐
ลพบุรี	๒๐๐	๒๐๐	๑๐๐.๐๐
อยุธยา	๒๒๐	๒๒๐	๑๐๐.๐๐
สระบุรี	๒๐๐	๒๑๗	๑๐๘.๕๐
ปทุมธานี	๑๐๐	๑๑๓	๑๑๓.๐๐
กรุงเทพ	๙๐	๑๑๘	๑๓๑.๑๑
ชัยนาท	๑๐๐	๑๓๒	๑๓๒.๐๐
รวมทั้งหมด(ราย)	๑,๒๐๐	๑,๒๑๐	๑๐๐.๘๓

กิจกรรม : ตรวจสอบ กำกับดูแลสถานพยาบาลสัตว์

กิจกรรม : ตรวจสอบ กำกับดูแลสถานพยาบาลสัตว์ หน่วย : แห่ง

จังหวัด	เป้าหมาย	ผลงาน	คิดเป็น %
กรุงเทพ	๑๒๐	-	-
อ่างทอง	๕	-	-
ลพบุรี	๑๒	๗	๕๘.๓๓
ปทุมธานี	๓๒	๒๒	๖๘.๗๕
อยุธยา	๑๔	๑๑	๗๘.๕๗

จังหวัด	เป้าหมาย	ผลงาน	คิดเป็น %
สระบุรี	๑๒	๑๐	๘๓.๓๓
นนทบุรี	๕๖	๔๗	๘๓.๙๓
สิงห์บุรี	๕	๖	๑๒๐.๐๐
ชัยนาท	๓	๑๑	๓๖๖.๖๗
รวมทั้งหมด(แห่ง)	๒๕๙	๑๑๔	๔๔.๐๒

กิจกรรม :ระบบการป้องกันโรคและการเลี้ยงสัตว์ที่เหมาะสม (GFM)

กิจกรรม : การอบรมเกษตรกรเพื่อปรับปรุงสถานที่เลี้ยงให้มีระบบ GFM (หน่วย : ราย)

จังหวัด	เป้าหมาย	ผลงาน	คิดเป็น %
ชัยนาท	๑๐๐	๖๖	๖๖.๐๐
ปทุมธานี	๑๐๐	๘๐	๘๐.๐๐
นนทบุรี	๑๐๐	๑๐๐	๑๐๐.๐๐
สิงห์บุรี	๑๐๐	๑๐๐	๑๐๐.๐๐
อยุธยา	๑๐๐	๑๐๐	๑๐๐.๐๐
กรุงเทพ	๑๐๐	๑๑๐	๑๑๐.๐๐
สระบุรี	๑๐๐	๑๒๐	๑๒๐.๐๐
ลพบุรี	๑๐๐	๑๒๔	๑๒๔.๐๐
อ่างทอง	๑๐๐	๑๖๑	๑๖๑.๐๐
รวมทั้งหมด(ราย)	๙๐๐	๙๖๑	๑๐๖.๗๘

กิจกรรม : จำนวนเกษตรกรที่ได้รับการรับรองใหม่สถานที่เลี้ยงที่มีระบบ GFM (หน่วย : ราย)

จังหวัด	เป้าหมาย	ผลงาน	คิดเป็น %
ชัยนาท	๑๐๐	๖๖	๖๖.๐๐
ปทุมธานี	๑๐๐	๘๐	๘๐.๐๐
นนทบุรี	๑๐๐	๑๐๐	๑๐๐.๐๐
สิงห์บุรี	๑๐๐	๑๐๐	๑๐๐.๐๐
อยุธยา	๑๐๐	๑๐๐	๑๐๐.๐๐
กรุงเทพ	๑๐๐	๑๑๐	๑๑๐.๐๐
สระบุรี	๑๐๐	๑๒๐	๑๒๐.๐๐
ลพบุรี	๑๐๐	๑๒๔	๑๒๔.๐๐
อ่างทอง	๑๐๐	๑๖๑	๑๖๑.๐๐
รวมทั้งหมด(ราย)	๙๐๐	๙๖๑	๑๐๖.๗๘

กิจกรรม : จำนวนเกษตรกรที่ได้รับการรับรองใหม่สถานที่เลี้ยงที่มีระบบ GFM (หน่วย : ราย)

จังหวัด	เป้าหมาย	ผลงาน	คิดเป็น %
ชัยนาท	๙๔	๓๘	๔๐.๔๓
สิงห์บุรี	๕๑	๓๔	๖๖.๖๗
ลพบุรี	๑๙๐	๑๓๓	๗๐.๐๐
อ่างทอง	๒๕๖	๑๙๐	๗๔.๒๒
ปทุมธานี	๕๓	๔๖	๘๖.๗๙
กรุงเทพ	๔๕	๔๕	๑๐๐.๐๐
นนทบุรี	๕๐	๕๐	๑๐๐.๐๐

จังหวัด	เป้าหมาย	ผลงาน	คิดเป็น %
อยุธยา	๘๐	๘๐	๑๐๐.๐๐
สระบุรี	๙๐	๑๓๕	๑๕๐.๐๐
รวมทั้งหมด(ราย)	๙๐๙	๗๕๑	๘๒.๖๒

กิจกรรม : คลินิกเกษตรเคลื่อนที่

กิจกรรม : จำนวนเกษตรกรที่ได้รับบริการจากคลินิกสัตว์ หน่วย : ราย

จังหวัด	เป้าหมาย	ผลงาน	คิดเป็น %
อ่างทอง	๒๗๐	๘๔	๓๑.๑๑
กรุงเทพ	๓๐๐	๑๑๖	๓๘.๖๗
นนทบุรี	๒๗๐	๑๓๘	๕๑.๑๑
สิงห์บุรี	๒๗๐	๑๔๓	๕๒.๙๖
ลพบุรี	๒๗๐	๑๕๑	๕๕.๙๓
สระบุรี	๒๗๐	๑๖๐	๕๙.๒๖
ชัยนาท	๒๗๐	๒๑๐	๗๗.๗๘
ปทุมธานี	๒๗๐	๒๕๐	๙๒.๕๙
อยุธยา	๓๐๐	๓๒๕	๑๐๘.๓๓
รวมทั้งหมด(ราย)	๒,๔๙๐	๑,๕๗๗	๖๓.๓๓

กิจกรรม : จัดกิจกรรมคลินิกเกษตรเคลื่อนที่ หน่วย : ครั้ง

จังหวัด	เป้าหมาย	ผลงาน	คิดเป็น %
กรุงเทพ	๔	๑	๒๕.๐๐
อ่างทอง	๔	๑	๒๕.๐๐
สระบุรี	๔	๒	๕๐.๐๐
นนทบุรี	๔	๒	๕๐.๐๐
ชัยนาท	๔	๒	๕๐.๐๐
ปทุมธานี	๔	๒	๕๐.๐๐
ลพบุรี	๔	๒	๕๐.๐๐
สิงห์บุรี	๔	๒	๕๐.๐๐
อยุธยา	๔	๔	๑๐๐.๐๐
รวมทั้งหมด (ครั้ง)	๓๖	๑๘	๕๐.๐๐

กิจกรรมหลัก : เพิ่มประสิทธิภาพการเฝ้าระวัง ป้องกันและควบคุมโรคคหิวแอฟริกาในสุกร

กิจกรรม : จำนวนเกษตรกรรายย่อยที่ได้รับการประเมินความเสี่ยงต่อโรคคหิวแอฟริกาในสุกรในระดับเสี่ยงสูง-สูงมาก หน่วย : ราย

จังหวัด	เป้าหมาย	ผลงาน	คิดเป็น %
สระบุรี	๕๐	๓๘	๗๖.๐๐
ลพบุรี	๔๓๕	๓๘๔	๘๘.๒๘
กรุงเทพ	๑	๑	๑๐๐.๐๐
ปทุมธานี	๑๐	๑๐	๑๐๐.๐๐
อยุธยา	๑๐	๑๐	๑๐๐.๐๐
สิงห์บุรี	๖๐	๖๐	๑๐๐.๐๐
ชัยนาท	๑๘๐	๑๘๐	๑๐๐.๐๐

จังหวัด	เป้าหมาย	ผลงาน	คิดเป็น %
อ่างทอง	๑๓๕	๑๗๐	๑๒๕.๙๓
รวมทั้งหมด (ราย)	๘๘๑	๘๕๓	๙๖.๘๒

กิจกรรม : จำนวนครั้งในการเข้าตรวจติดตามฯ (เป้าหมายตรวจติดตามรายละ ๑ ครั้งต่อเดือน จำนวน ๑๒ เดือน)
(หน่วย : ครั้ง)

จังหวัด	เป้าหมาย	ผลงาน	คิดเป็น %
ปทุมธานี	๑๒๐	๖๐	๕๐.๐๐
ชัยนาท	๒,๑๖๐	๑,๒๗๔	๕๘.๙๘
ลพบุรี	๕,๒๒๐	๓,๒๓๒	๖๑.๙๒
อ่างทอง	๑,๖๒๐	๑,๐๖๖	๖๕.๘๐
สระบุรี	๖๐๐	๔๕๐	๗๕.๐๐
อยุธยา	๑๒๐	๙๗	๘๐.๘๓
สิงห์บุรี	๗๒๐	๖๙๐	๙๕.๘๓
กรุงเทพ	๑๒	๑๓	๑๐๘.๓๓
รวมทั้งหมด(ครั้ง)	๑๐,๕๗๒	๖,๘๘๒	๖๕.๑๐

กิจกรรม : เพิ่มประสิทธิภาพการเฝ้าระวัง ป้องกันและควบคุมโรคอหิวาต์แอฟริกาในสุกร
ตรวจติดตามประเมินความเสี่ยง (รายใหม่) หน่วย : ครั้ง

จังหวัด	เป้าหมาย	ผลงาน
กรุงเทพ	๐	๐
สระบุรี	๐	๐
ชัยนาท	๐	๐
ปทุมธานี	๐	๐
สิงห์บุรี	๐	๐
อยุธยา	๐	๐
อ่างทอง	๐	๒๑
ลพบุรี	๐	๑๖๘
รวมทั้งหมด(ครั้ง)	๐	๑๘๙

แผนการปฏิบัติงาน ประจำเดือนกรกฎาคม ๒๕๖๔

ลำดับที่	วัน/เดือน/ปี	กิจกรรม
๑	กรกฎาคม ๒๕๖๔	ติดตามสถานการณ์การเกิดโรคภูมิแพ้ สกีนในโค กระบือ
๒	กรกฎาคม ๒๕๖๔	จ่ายวัคซีนงับจําหน่าย
๓	กรกฎาคม ๒๕๖๔	ติดตามสถานการณ์การเกิดโรคอหิวาต์แอฟริกาในม้า
๔	กรกฎาคม ๒๕๖๔	จัดซื้อเวชภัณฑ์โครงการพระราชดำริ (กิจกรรมควบคุมป้องกันโรคพิษสุนัขบ้า)
๕	กรกฎาคม ๒๕๖๔	ออกไปอนุญาตสถานพยาบาลสัตว์ และต่ออายุใบอนุญาตสถานพยาบาลสัตว์

สำนักงานปศุสัตว์เขต ๑ ได้มีคำสั่งสำนักงานปศุสัตว์เขต ๑ ที่ ๑๙/๒๕๖๔ เรื่องการแต่งตั้งคณะกรรมการชุดเฉพาะกิจปฏิบัติงานควบคุมโรคล้มปี สกิน



คำสั่งสำนักงานปศุสัตว์เขต ๑
ที่ ๑๙ / ๒๕๖๔

เรื่อง แต่งตั้งคณะกรรมการชุดเฉพาะกิจปฏิบัติงานควบคุมโรคล้มปี สกิน

ตามที่สถานการณ์การระบาดของโรคล้มปี สกิน ในประเทศในปัจจุบัน พบการระบาดของโรคในพื้นที่หลายจังหวัด และมีแนวโน้มที่จะแพร่ระบาดเพิ่มขึ้น กรมปศุสัตว์ มีนโยบายการให้ความช่วยเหลือเกษตรกรที่ได้รับผลกระทบจากการเกิดโรคล้มปี สกิน จึงให้สำนักงานปศุสัตว์เขตจัดตั้งชุดเฉพาะกิจฯ เพื่อช่วยเหลือเกษตรกรที่ได้รับผลกระทบ นั้น

เพื่อให้การดำเนินการดังกล่าวในพื้นที่สำนักงานปศุสัตว์เขต ๑ เป็นไปอย่างมีประสิทธิภาพและประสิทธิผล สำนักงานปศุสัตว์เขต ๑ จึงแต่งตั้งคณะกรรมการชุดเฉพาะกิจของสำนักงานปศุสัตว์เขต ๑ ดังนี้

๑. คณะทำงานฝ่ายอำนวยการ มีหน้าที่วางแผน กำหนดแนวทางปฏิบัติ สนับสนุน และแก้ไขปัญหา รวมทั้งควบคุม กำกับดูแลคณะกรรมการชุดเฉพาะกิจ ให้ดำเนินงานเป็นไปอย่างมีประสิทธิภาพ ประกอบด้วย

- | | |
|-----------------------------------------------------|---------------------|
| ๑.๑ ปศุสัตว์เขต ๑ | ประธานคณะกรรมการ |
| ๑.๒ ผู้อำนวยการส่วนมาตรฐานการปศุสัตว์ | คณะกรรมการ |
| ๑.๓ ผู้อำนวยการส่วนส่งเสริมและพัฒนากิจการปศุสัตว์ | คณะกรรมการ |
| ๑.๔ ผู้อำนวยการส่วนยุทธศาสตร์และสารสนเทศการปศุสัตว์ | คณะกรรมการ |
| ๑.๕ หัวหน้าฝ่ายบริหารทั่วไป | คณะกรรมการ |
| ๑.๖ ผู้อำนวยการส่วนสุขภาพสัตว์ | เลขานุการคณะกรรมการ |

๒. คณะทำงานชุดเฉพาะกิจเผชิญเหตุหลัก ปฏิบัติงานให้ความช่วยเหลือเกษตรกรด้านสุขภาพสัตว์ มีหน้าที่ปฏิบัติงานให้ความช่วยเหลือด้านสุขภาพสัตว์ ประกอบด้วย

- | | |
|---------------------------------------------------------|---------------------|
| ๒.๑ ผู้อำนวยการส่วนสุขภาพสัตว์ | ประธานคณะกรรมการ |
| ๒.๒ นายสัตวแพทย์/สัตวแพทย์ส่วนสุขภาพสัตว์ | คณะกรรมการ |
| ๒.๓ เจ้าพนักงานสัตวบาลส่วนสุขภาพสัตว์ | คณะกรรมการ |
| ๒.๔ นักวิทยาศาสตร์ส่วนสุขภาพสัตว์ | คณะกรรมการ |
| ๒.๕ พนักงานผู้ช่วยปศุสัตว์ส่วนสุขภาพสัตว์ | คณะกรรมการ |
| ๒.๖ หน่วยพัฒนาสุขภาพและผลผลิตสัตว์สำนักงานปศุสัตว์เขต ๑ | คณะกรรมการ |
| ๒.๗ พนักงานขับรถยนต์ | คณะกรรมการ |
| ๒.๘ นายสัตวแพทย์ที่รับผิดชอบงานป้องกันโรค | เลขานุการคณะกรรมการ |

๓. คณะทำงานชุดเฉพาะกิจเผชิญเหตุรอง ปฏิบัติงานให้ความช่วยเหลือเกษตรกรด้านสุขอนามัย มีหน้าที่ปฏิบัติงานให้ความช่วยเหลือด้านสุขอนามัย ประกอบด้วย

- | | |
|--------------------------------------------------|---------------------|
| ๓.๑ ผู้อำนวยการส่วนมาตรฐานการปศุสัตว์ | ประธานคณะกรรมการ |
| ๓.๒ นายสัตวแพทย์/สัตวแพทย์ส่วนมาตรฐานการปศุสัตว์ | คณะกรรมการ |
| ๓.๓ นักวิชาการสัตวบาลส่วนมาตรฐานการปศุสัตว์ | คณะกรรมการ |
| ๓.๔ นักจัดการงานทั่วไปส่วนมาตรฐานการปศุสัตว์ | คณะกรรมการ |
| ๓.๕ พนักงานขับรถยนต์ | คณะกรรมการ |
| ๓.๖ นายสัตวแพทย์ที่รับผิดชอบด้านสุขอนามัย | เลขานุการคณะกรรมการ |

/๔. คณะทำงาน...

๔. คณะทำงานชุดเฉพาะกิจสนับสนุนการปฏิบัติงาน มีหน้าที่ปฏิบัติงานสนับสนุนการปฏิบัติงานของ
คณะทำงานชุดเฉพาะกิจและการให้ความช่วยเหลือเกษตรกร ประกอบด้วย

- | | |
|-----------------------------------------------------------------|-------------------|
| ๔.๑ ผู้อำนวยการส่วนส่งเสริมและพัฒนาการปศุสัตว์ | ประธานคณะทำงาน |
| ๔.๒ เจ้าพนักงานสัตวบาลชำนาญงานส่วนส่งเสริมและพัฒนาการปศุสัตว์ | คณะทำงาน |
| ๔.๓ เจ้าพนักงานสัตวบาลปฏิบัติการส่วนส่งเสริมและพัฒนาการปศุสัตว์ | คณะทำงาน |
| ๔.๔ นักวิชาการสัตวบาลปฏิบัติการส่วนส่งเสริมและพัฒนาการปศุสัตว์ | คณะทำงาน |
| ๔.๕ นักวิชาการสัตวบาลส่วนส่งเสริมและพัฒนาการปศุสัตว์ | คณะทำงาน |
| ๔.๖ นักวิเคราะห์นโยบายและแผนส่วนส่งเสริมและพัฒนาการปศุสัตว์ | คณะทำงาน |
| ๔.๗ เจ้าพนักงานสัตวบาลส่วนส่งเสริมและพัฒนาการปศุสัตว์ | เลขานุการคณะทำงาน |

๕. คณะทำงานชุดเฉพาะกิจให้ความช่วยเหลือฟื้นฟูเกษตรกร มีหน้าที่ปฏิบัติงานให้ความช่วยเหลือ
ฟื้นฟูเกษตรกร ประกอบด้วย

- | | |
|-----------------------------------------------------------------------------------|-------------------|
| ๕.๑ ผู้อำนวยการส่วนยุทธศาสตร์และสารสนเทศการปศุสัตว์ | ประธานคณะทำงาน |
| ๕.๒ นักวิเคราะห์นโยบายและแผนชำนาญการพิเศษ
ส่วนยุทธศาสตร์และสารสนเทศการปศุสัตว์ | คณะทำงาน |
| ๕.๓ นักรพพยากรณ์บุคคลปฏิบัติการ
ส่วนยุทธศาสตร์และสารสนเทศการปศุสัตว์ | คณะทำงาน |
| ๕.๔ นักวิชาการสัตวบาลส่วนยุทธศาสตร์และสารสนเทศการปศุสัตว์ | คณะทำงาน |
| ๕.๕ เจ้าหน้าที่ระบบงานคอมพิวเตอร์
ส่วนยุทธศาสตร์และสารสนเทศการปศุสัตว์ | เลขานุการคณะทำงาน |

ให้คณะทำงานชุดเฉพาะกิจที่ได้รับแต่งตั้งปฏิบัติงานที่ได้รับมอบหมายอย่างเต็มความสามารถเป็นไป
ด้วยความเรียบร้อย

ทั้งนี้ ตั้งแต่บัดนี้เป็นต้นไป

สั่ง ณ วันที่ ๒๙ มิถุนายน พ.ศ.๒๕๖๔



(นายประภาส ภิญโญชีพ)
ปศุสัตว์เขต ๓

๔.๓ ส่วนส่งเสริมและพัฒนาการปศุสัตว์ โดย นางสาวทัศนีย์ หมอนวด เจ้าพนักงานสัตว

บาลชำนาญงาน

รายงานผลการปฏิบัติงานปีงบประมาณ ๒๕๖๔

โครงการธนาคารโค-กระบือเพื่อเกษตรกร ตามพระราชดำริ

กิจกรรม

๑. ประชุมสัมมนาเชิงปฏิบัติการ การดำเนินโครงการธนาคารโค-กระบือเพื่อเกษตรกร ตามพระราชดำริ ร่วมระหว่างเจ้าหน้าที่และเกษตรกร ประจำปีงบประมาณ ๒๕๖๔ วันศุกร์ที่ ๑๙ กุมภาพันธ์ ๒๕๖๔ จำนวนผู้เข้าร่วมประชุม ๓๒ คน

๒. การคัดเลือกสำนักงานปศุสัตว์จังหวัด/สำนักงานปศุสัตว์อำเภอและหมู่บ้าน/กลุ่ม โครงการ ธคก. ดีเด่น ระดับเขต ประจำปี ๒๕๖๔

- สำนักงานปศุสัตว์จังหวัดที่มีผลงานโครงการ ธคก. ดีเด่น ได้แก่ สำนักงานปศุสัตว์จังหวัดสระบุรี
- หมู่บ้าน กลุ่มโครงการ ธคก.ดีเด่น ได้แก่ อันดับที่ ๑ กลุ่มผู้เลี้ยงโค ธคก. ต.โคกสะอาด อ.หนองแขง

จ.สระบุรี

๓. ผลการดำเนินงาน

ที่	CODE	รายการ	จังหวัด							รวม	
			อ่างทอง	ลพบุรี	ชัยนาท	สระบุรี	สิงห์บุรี	อยุธยา	ปทุมธานี		นนทบุรี
11	1	ยังอยู่ในทะเบียน สนน.ปศข. 1 อายุสัญญาไม่เกิน 3 ปี	96	76	1,769	176	108		2	28	2,255
12	11	อายุสัญญาเกิน 3 ปี ไม่มีลูกตัวที่ 1	423	3	1,039	101	9	81	363	-	2,019
13	12	แจ้งเกิดลูกตัวที่ 1 แล้ว อายุลูกโค เกิน 18 เดือน (ยังไม่ดำเนินการ)	183	6	102	40	13	5	436	-	785
14	2	อนุมัติให้จำหน่ายลูกโคตัวที่ 1 แล้ว ยังไม่จำหน่ายลูกโค	108	17	8	34	1	16	-	-	184
15	22	จำหน่ายลูกตัวที่ 1 แล้ว รอมอบกรรมสิทธิ์แม่โค-กระบือ	447	26	7	18	17	10	-	-	525
16	3	แม่พันธุ์ คาย จำหน่ายทะเบียนแล้ว	-	2	17	2	-	35	-	-	56
17	4	ขยายราย	-	3	-	8	-	-	-	-	11
18	5	มอบกรรมสิทธิ์	202	37	10	85	-	1	-	1	336
19	6	รับสภาพหนี้ ระหว่างสงเงิน	-	9	13	-	-	3	-	-	25
20	7	ไม่มีสัญญาเดิม ไม่มีทะเบียน	-	-	6	-	-	-	-	-	6
21	8	เกษตรกรผิดสัญญา	-	23	2	-	-	-	-	-	25
22	9	มีปัญหาที่เจ้าหน้าที่	-	-	-	-	-	-	-	-	-
23	10	เปลี่ยนราย	3	-	3	-	-	-	-	-	6
		รวม	1,462	202	2,976	464	148	151	801	29	6,233

สรุปทะเบียนสัตว์

ที่	รายการ	จังหวัด								รวม
		อ่างทอง	ลพบุรี	ชัยนาท	สระบุรี	สิงห์บุรี	อยุธยา	ปทุมธานี	นนทบุรี	
1	ปี 48							91		91
2	ปี 49							0		0
3	ปี 50			2				566		568
4	ปี 51	136	2	44				142		324
5	ปี 52	326	8	9				0		343
6	ปี 53	454	0	47				0		501
7	ปี 54	76	20	97				0		193
8	ปี 55	136	0	331	0		7	0		474
9	ปี 56	0	41	155	1		1	0		198
10	ปี 57	43	12	287	2	23	5	0		372
11	ปี 58	67	21	181	56	0	11	0		336
12	ปี 59	48	1	25	107	15	43	0	0	239
13	ปี 60	133	44	504	119	0	1	0	4	805
14	ปี 61	37	28	427	65	50	6	0	1	614
15	ปี 62	6	8	408	65	11	30	2	3	533
16	ปี 63	0	17	459	44	49	47	0	21	637
17	ปี 64	0	0	0	5		0	0	0	5
	รวม	1,462	202	2,976	464	148	151	801	29	6,233

๔. งบประมาณที่ได้รับ: ๙๒,๘๐๐ บาท

๕. ผลการเบิกจ่าย: ๓๔,๗๕๖.๒๘ บาท กำลังดำเนินการจัดซื้อวัสดุเวชภัณฑ์ ๕๓,๐๐๐ บาท

๖. แผนการปฏิบัติงาน ก.ค. - ก.ย. ๖๔ : ออกติดตามงานเดือนละ ๑ ครั้ง

โครงการพัฒนาศักยภาพกระบวนการผลิตสินค้า

กิจกรรมรอง : เครื่องช่วยสัตว์พันธุ์ดีกรมปศุสัตว์

๑. กิจกรรมภายใต้โครงการ : กิจกรรมคัดเลือกเครื่องช่วยสัตว์พันธุ์ดีกรมปศุสัตว์ดีเด่น ๖๔

๒. ผลการดำเนินงาน

- ผลการคัดเลือกเครื่องช่วยสัตว์พันธุ์ดีกรมปศุสัตว์ ระดับประเทศ ประจำปี ๒๕๖๔

- ลำดับที่ ๑ ประเภทใช้ประโยชน์พันธุ์กรรมและเทคโนโลยี

นายศรวิรพงษ์ ฤาชา (ฤาชาฟาร์ม) ชนิดสัตว์ไก่อว่ง จังหวัดสระบุรี

๓. งบประมาณที่ได้รับ : ๑๙,๖๐๐ บาท

๔. ผลการเบิกจ่ายงบประมาณ : เบิกจ่าย ๑๗,๑๖๐ บาท คงเหลือ ๒,๔๔๐ บาท

โครงการศูนย์เรียนรู้การเพิ่มประสิทธิภาพการผลิตสินค้าเกษตร

๑. กิจกรรมภายใต้โครงการ :

- จัดฝึกอบรม หลักสูตร “รวมพลคนเครื่องช่วย ศพก. (ด้านปศุสัตว์)” ในวันอังคารที่ ๑๖ มีนาคม พ.ศ. ๒๕๖๔ ณ โรงแรมกรุงศรีริเวอร์ อ.พระนครศรีอยุธยา จ.พระนครศรีอยุธยา เกษตรกร จำนวน ๒๓๔ ราย เจ้าหน้าที่ จำนวน ๒๓ ราย รวม จำนวน ๒๗๕ ราย

- ประเมินความพร้อมและคุณภาพศูนย์เรียนรู้ฯ คัดเลือกศูนย์เครื่องช่วย ศพก.(ด้านปศุสัตว์) ดีเด่น ระดับเขต และจัดทำวีดิทัศน์ (มิถุนายน - กรกฎาคม ๒๕๖๔)

- ติดตามให้คำแนะนำ

๒. ผลการดำเนินงาน : ติดตามให้คำแนะนำ ๕ ครั้ง

๓. งบประมาณที่ได้รับ : ๑๓๖,๐๐๐ (อบรม ๑๒๒,๐๐๐ บาท เบี้ยเลี้ยง-น้ำมัน ๘,๐๐๐ บาท)

๔. ผลการเบิกจ่ายงบประมาณ : เบิกจ่าย ๑๐๐%

โครงการพัฒนาเกษตรกรยั่งยืน

๑. กิจกรรมส่งเสริมปศุสัตว์อินทรีย์

๒. ผลการดำเนินงาน

- ปรับปรุงฐานข้อมูลปศุสัตว์อินทรีย์ในพื้นที่ จำนวน ๑ ครั้ง

๓. ติดตามและนิเทศงาน จำนวน ๔ ครั้ง

๔. ผลการเบิกจ่ายงบประมาณ จำนวน ๑,๕๐๐ บาท

๕. แผนการปฏิบัติงาน เดือนกรกฎาคม - กันยายน ๒๕๖๔

- กำหนดการติดตามและนิเทศงานช่วง เดือนกรกฎาคม - กันยายน ๒๕๖๔

โครงการคัดเลือกเกษตรกร สถาบันเกษตรกรและสหกรณ์ดีเด่นแห่งชาติ ประจำปี ๒๕๖๔

๑. กิจกรรม คัดเลือกเกษตรกร สถาบันเกษตรกรและสหกรณ์ดีเด่นแห่งชาติ ระดับเขต ประจำปี ๒๕๖๔

๒. งบประมาณที่ได้รับ จำนวน ๙,๐๐๐ บาท

๓. ผลการดำเนินงาน

- เกษตรกรดีเด่น ได้แก่ นางจิตติมา แสงขาว จังหวัดสระบุรี

- สถาบันเกษตรกรดีเด่น ได้แก่ กลุ่มเกษตรกรเลี้ยงสัตว์ทางน้ำสาคร จังหวัดชัยนาท

๔. ผลการเบิกจ่ายงบประมาณ

- ดำเนินการเรียบร้อยแล้ว

โครงการพัฒนาเกษตรกรปราดเปรื่อง (Smart Farmer)

- ๑. กิจกรรมสร้างเกษตรกรปราดเปรื่อง
 - คัดเลือก Smart Farmer ดีเด่นระดับเขต ประจำปี ๒๕๖๔
- ๒. งบประมาณที่ได้รับ จำนวน ๕,๐๐๐ บาท
- ๓. ผลการดำเนินงาน
 - ดำเนินการเรียบร้อยแล้ว
- ๔. Smart Farmer ดีเด่นระดับเขต ๑ ได้แก่ นายสมพร อภาศิริกุล จังหวัดสระบุรี

**บทสรุปของเกษตรกรปราดเปรื่อง
สำนักงานปศุสัตว์เขต ๑**



“โคนม”อินทรีย์

ชื่อเกษตรกร นายสมพร อภาศิริกุล เกิดวันที่ ๒๗ มีนาคม ๒๕๐๙ อายุ ๕๕ ปี

ที่อยู่ บ้านเลขที่ ๔๖ หมู่ ๓ ตำบลโง้งเขตุ ตำบลชัยสุนทร อำเภออมก๋อย

จังหวัดสระบุรี รหัสไปรษณีย์ ๑๘๒๒๐ โทร ๐๘๖๒-๗๐๐๙๙๗๕

พิกัด GPS X=๑๓๕.๕๖๖๖๖๖๖๖๖ Y=๑๓.๒๑๖๖๖๖๖๖๖

แรงจูงใจในการเลี้ยงสัตว์ชนิดนี้

เป็นเกษตรกรเลี้ยงโคนมในระยองกว่า ๒๐ ปีแล้ว แต่ด้วยต้นทุนที่สูง ไม่ค่อยได้กำไร ประกอบกับเกษตรกรในพื้นที่กำลังมีการใช้ปุ๋ยเคมีมากขึ้น เกษตรกรจึงหันมาเลี้ยงโคนมอินทรีย์ เพื่อเป็นการผลิตที่มีประโยชน์ทางสิ่งแวดล้อม การเลี้ยงสัตว์ ซึ่งผลผลิตที่ได้ขายผลผลิตได้มีราคาสูงกว่าท้องตลาด



วิธีการเลี้ยงสัตว์/การดูแลรักษา/การปรับปรุงผลผลิต

มีการเลี้ยงแบบอินทรีย์ ตามหลักมาตรฐานปศุสัตว์อินทรีย์ เล่ม ๑ มกษ.๗๐๐๐-๒๕๕๖ และเล่ม ๓ มกษ.๗๐๐๐-๒๕๕๘ เลี้ยงแบบอินทรีย์ธรรมชาติ ใช้ปุ๋ยหมักอินทรีย์ ไม่ใช้สารเคมี ทำให้อัตราการเกิดโรคในโคต่ำ ไม่ป่วยง่าย ทำให้ลดต้นทุนการผลิต ทั้งด้านอาหาร และด้านสุขภาพ อีกทั้งยังขายน้ำนมดิบได้ในราคาที่สูง



เคล็ดลับพิเศษ

มุ่งเน้นการเลี้ยงโคแบบอินทรีย์ ไม่มีการใช้สารเคมี ภายใบบพาริม เพื่อลดต้นทุนการผลิต และส่งเสริมน้ำนมอินทรีย์ ที่มีคุณภาพและปลอดภัยให้แก่ผู้บริโภค



ต้นทุน

ผลิตวัตถุดิบอินทรีย์ มีการปลูกข้าวโพด และมันสำปะหลังทั้งสด และหมัก มีการผสมอาหารขึ้นอินทรีย์ใช้เองเพื่อลดต้นทุนด้านอาหารสัตว์

การตลาด

ส่งน้ำนมดิบให้กับวิสาหกิจชุมชนในพื้นที่ ขายปลีก ในราคา ๒๓.๕๐ บาท/กิโลกรัม ภายใต้นแบรนด์นมอินทรีย์



รายได้จากการเลี้ยงสัตว์

๓๗๐,๐๐๐-๔๓๐,๐๐๐ บาท / เดือน

ส่วนส่งเสริมและพัฒนาการปศุสัตว์ สำนักงานปศุสัตว์เขต ๑

โครงการพัฒนาศักยภาพอาสาสมัคร

๑. กิจกรรมภายใต้โครงการ
 - คัดเลือกอาสาดีเด่นระดับเขต ประจำปี ๒๕๖๔
๒. งบประมาณที่ได้รับ: ๕,๐๐๐ บาท
๓. ผลการดำเนินงาน
 - ดำเนินการเรียบร้อยแล้ว
๔. อาสาดีเด่นระดับเขต ได้แก่ นางสาวลี แดงโกเมน จังหวัดนนทบุรี



อาสาสมัครดีเด่น พ.ศ. 2563

ระดับ เขต 1



ชื่อ : นางสาวลี แดงโกเมน

วัน เดือน ปี เกิด : 10 มกราคม พ.ศ. 2508

ที่อยู่ : 63/2 หมู่ 12 ต.บางบัวทอง อ.บางบัวทอง จ.นนทบุรี 11110

เบอร์โทรศัพท์ : 080-0680979

ประวัติอาสาสมัคร : เริ่มทำอาชีพเลี้ยงสัตว์ มาตั้งแต่ ปี 2534 เลี้ยงวัวและแพะ เป็นอาชีพหลัก หลังจากนั้นได้มีโอกาสอบรมอาสาสมัครหลักสูตร พื้นฐานอาสาสมัคร ทำให้ยึดหน้าที่อาสาสมัครตั้งแต่นั้นเป็นต้นมา



ผลงานดีเด่น : ทำหน้าที่อาสาสมัครคอยให้คำแนะนำ ให้ความช่วยเหลือกับเกษตรกรเพื่อนบ้าน มีความเชี่ยวชาญในการทำวัคซีน การรักษาพยาบาลสัตว์ และการป้องกันโรคในพื้นที่ นอกจากนี้ยังช่วยประสานงานระหว่างเกษตรกรกับเจ้าหน้าที่ และให้ความร่วมมือกับเจ้าหน้าที่กรมปศุสัตว์เป็นอย่างดี มีฟาร์มตัวอย่างให้เพื่อนบ้านศึกษา อีกทั้งยังเป็นตัวอย่างให้กับผู้อื่นในการดำเนินชีวิตตามแนวเศรษฐกิจพอเพียง



กลุ่ม/ฝ่าย ส่วนส่งเสริมและพัฒนาการปศุสัตว์
สำนักงานปศุสัตว์ เขต 1

โครงการระบบส่งเสริมการเกษตรแบบแปลงใหญ่ด้านปศุสัตว์

๑. กิจกรรมภายใต้โครงการ

- ติดตามประเมินตัวชี้วัด

๒. งบประมาณที่ได้รับ: ๑๓,๐๐๐ บาท

๓. ผลการดำเนินงาน

- ติดตามประเมินตัวชี้วัด รอบ ๑/๒๕๖๓

๔. ผลการเบิกจ่ายงบประมาณ จำนวน ๑๐,๓๒๐ บาท คงเหลือ จำนวน ๒,๖๘๐ บาท

จังหวัด	แปลงปี ๖๒	แปลงปี ๖๓	แปลง ปี ๖๔	ชนิดสินค้า
กรุงเทพมหานคร	๑			แพะ
			๑	ไก่พื้นเมือง
ชัยนาท	๑			แพะ
		๑		โคเนื้อ
		๑		พืชอาหารสัตว์
		๑		โคนม
			๑	แพะ
สระบุรี	๑			กระบือ
			๑	ลูกแพะเนื้อ
สิงห์บุรี			๑	ไก่พื้นเมือง
ปทุมธานี			๑	ไก่พื้นเมือง
ลพบุรี	๑			โคนม
	๑			โคนม
			๑	แพะ
			๑	แพะ
รวม	๕	๓	๗	

หมายเหตุ : สำนักงานปศุสัตว์จังหวัด จัดฝึกอบรม ๒ หลักสูตร ยังไม่สามารถดำเนินการได้ เนื่องจากงบประมาณได้รับโอนล่าช้าและสถานการณ์โรคระบาด

โครงการยกระดับแปลงใหญ่ด้วยเกษตรสมัยใหม่และเชื่อมโยงตลาด

ภายใต้แผนงาน/โครงการที่มีวัตถุประสงค์เพื่อฟื้นฟูเศรษฐกิจและสังคมตามบัญชีท้าย พ.ร.ก.ให้อำนาจกระทรวงการคลังกู้เงินเพื่อแก้ไขปัญหา เยียวยา และฟื้นฟูเศรษฐกิจและสังคมที่ได้รับผลกระทบจากสถานการณ์การระบาดของโรคติดเชื้อไวรัสโคโรนา ๒๐๑๙ พ.ศ. ๒๕๖๓

๑. กิจกรรมภายใต้โครงการ

- ติดตามงาน

๒. งบประมาณที่ได้รับ จำนวน ๕,๕๐๐ บาท

๓. ผลการดำเนินงาน แปลงใหญ่ด้านปศุสัตว์ จำนวน ๑๒ แปลง

ที่	จังหวัด	จำนวนแปลงใหญ่	จัด	เข้า	ผล	ทำ	โอนเงิน		งบประมาณ		
			วิสาหกิจ	ร่วม	พิจารณา	บันทึก	โอน	ยังไม่	กรม.อนุมัติ	ทำแผน	โอนแล้ว
			เรียบร้อย	เข้าร่วม	อนุมัติ	ทำแล้ว	เรียบร้อย	โอน			
๑	กรุงเทพฯ	๒	๒	๒	๒	๒	๒	๐	๖,๐๐๐,๐๐๐.๐๐	๖,๐๐๐,๐๐๐.๐๐	๖,๐๐๐,๐๐๐.๐๐
๒	อยุธยา	๑	๐	๐	๐	๐	๐	๐	๒,๑๖๒,๓๐๐.๐๐	๐.๐๐	๐.๐๐
๓	อ่างทอง	๑	๑	๑	๑	๑	๐	๑	๓,๐๐๐,๐๐๐.๐๐	๓,๐๐๐,๐๐๐.๐๐	๐.๐๐
๔	ลพบุรี	๔	๓	๓	๒	๒	๒	๐	๑๑,๙๐๓,๓๑๘.๐๐	๕,๙๗๙,๗๙๐.๐๐	๕,๙๗๙,๗๙๐.๐๐

ที่	จังหวัด	จำนวนแปลงใหญ่	จัด	เข้า	ผล	ทำ	โอนเงิน		งบประมาณ		
			วิสาหกิจ	ร่วม	พิจารณา	บันทึก	โอน	ยังไม่	ครม.อนุมัติ	ทำแผน	โอนแล้ว
เรียบร้อย	เข้ารวม	อนุมัติ	ทำแล้ว	เรียบร้อย	โอน						
๕	ชัยนาท	๖	๖	๖	๖	๖	๐	๖	๑๖,๐๖๑,๐๐๐.๐๐	๑๔,๘๘๗,๒๕๐.๐๐	
๖	สระบุรี	๓	๑	๑	๑	๐	๐	๑	๖,๓๐๐,๒๐๐.๐๐	๒,๔๔๐,๐๐๐.๐๐	๐.๐๐
	รวม	๑๗	๑๓	๑๓	๑๒	๑๑	๔	๘	๔๕,๔๒๖,๘๑๐.๐๐	๓๒,๓๒๗,๐๔๐.๐๐	๑๑,๙๒๗,๒๙๐.๐๐

โครงการพัฒนาศักยภาพการผลิตและการตลาดโคเนื้อรองรับ FTA

๑. กิจกรรมภายใต้โครงการ

อำนาจหน้าที่

๑) กำหนดแนวทางการบริหารจัดการและสนับสนุนการดำเนินงานของคณะทำงานขับเคลื่อนโครงการพัฒนาศักยภาพการผลิตโคเนื้อรองรับ FTA ในพื้นที่สำนักงานปศุสัตว์เขต ๑

๒) กำกับและติดตามผลการดำเนินงานให้มีประสิทธิภาพและสัมฤทธิ์ผลตามวัตถุประสงค์ของโครงการ

๒. งบประมาณที่ได้รับ จำนวน ๖,๗๒๐ บาท (งบประมาณจ่ายขาด)

๓. ผลการดำเนินงาน -

๔. ผลการเบิกจ่ายงบประมาณ จำนวน ๐ บาท

๕. แผนการปฏิบัติงาน เดือนกรกฎาคม - กันยายน ๒๕๖๔ กำกับติดตามผลการดำเนินงาน ช่วงเดือน

กรกฎาคม - กันยายน ๒๕๖๔

โครงการปรับเปลี่ยนพื้นที่ทำนาไม่เหมาะสมเพื่อประกอบอาชีพปศุสัตว์

๑. กิจกรรมเพิ่มประสิทธิภาพในพื้นที่ไม่เหมาะสม

๒. งบประมาณที่ได้รับ >> ๐ บาท

๓. ผลการดำเนินงาน >> เริ่มโครงการ ปี พ.ศ. ๒๕๖๐-๒๕๖๕

ข้อมูล ณ วันที่ ๒๗ พ.ค. ๖๔

สมาชิกทั้งหมด (ราย)	โคโครงการ		รวม	ลูกตัวที่ ๑	ลูกตัวที่ ๒	ลูกตัวที่ ๓	ลูกตัวที่ ๔	รวม
	ตั้งท้อง	ลูกติด						
๘	๑๔	๒๖	๔๐	๔๐	๓๓	๒๕	๑๖	๑๑๔

หมายเหตุ: ปัจจุบันสมาชิกลาออก ๑ ราย คงเหลือสมาชิก ๗ ราย

โครงการปรับเปลี่ยนพื้นที่ทำนาไม่เหมาะสม เพื่อประกอบอาชีพปศุสัตว์

แผนการชำระหนี้

จำนวนสมาชิก (ราย)	การชำระหนี้ (บาท)				รวม (บาท)	หมายเหตุ
	ปีที่ ๑ (๖๐)	ปีที่ ๒ (๖๑)	ปีที่ ๓ (๖๒)	ปีที่ ๔ (๖๓)		
๘	๑๕,๒๐๐	๔๐,๒๔๐	๖๔๐,๐๐๐*	๒๒๘,๔๙๔	๙๒๓,๙๓๔	*สมาชิก ๑ ราย ลาออกจากโครงการคืนเงิน ๒๐๐,๐๐๐ บาท

๔. แผนการปฏิบัติงาน ก.ค.-ก.ย.๖๔ >> กำหนดนิเทศ/ติดตามงานเดือนละ ๑ ครั้ง

กิจกรรมตรวจสอบปริมาณและคุณภาพน้ำนมดิบเขตปศุสัตว์ที่ ๑

ตารางแสดงประชากรโคนมปีงบประมาณ ๒๕๖๔ ข้อมูล ณ วันที่ ๑๗ มิถุนายน ๒๕๖๔

เดือน	จังหวัดสระบุรี (ตัว)	จังหวัดลพบุรี (ตัว)	จังหวัดชัยนาท (ตัว)	รวม
ตุลาคม	๑๗๓,๒๒๒	๗๔,๖๖๗	๑,๐๑๓	๒๔๘,๙๐๒
พฤศจิกายน	๑๗๓,๐๙๙	๗๔,๖๒๐	๑,๐๔๐	๒๔๘,๗๕๙
ธันวาคม	๑๗๒,๕๘๓	๗๔,๔๕๘	๙๒๗	๒๔๗,๙๖๘
มกราคม	๑๗๓,๐๖๕	๗๕,๔๓๒	๘๘๐	๒๔๙,๓๗๗
กุมภาพันธ์	๑๗๓,๓๕๕	๗๖,๒๓๗	๘๑๘	๒๕๐,๔๑๐
มีนาคม	๑๗๓,๔๐๐	๗๕,๙๗๗	๗๒๙	๒๕๐,๑๐๖
เมษายน	๑๗๔,๒๕๕	๗๖,๒๑๒	๗๘๓	๒๕๑,๒๕๐
พฤษภาคม	๑๗๒,๗๙๗	๗๖,๖๐๔	๙๓๐	๒๕๐,๕๑๓
มิถุนายน	๑๗๒,๗๔๕	๗๖,๑๑๗	๙๒๖	๒๔๙,๗๘๘
กรกฎาคม	-	-	-	-
สิงหาคม	-	-	-	-
กันยายน	-	-	-	-

ที่มาข้อมูล:แบบฟอร์มการตรวจสอบปริมาณและคุณภาพน้ำนม MC-๑

ตารางแสดงโครี:โคทราย ปีงบประมาณ ๒๕๖๔ ข้อมูลน้ำนมดิบเขตปศุสัตว์ที่ ๑

ปีงบประมาณ ๒๕๖๑-๒๕๖๔

เดือน	โครี	โคทราย	รวม
ตุลาคม	๑๐๓,๘๗๖	๓๖,๕๐๑	๑๔๐,๓๗๗
พฤศจิกายน	๑๐๔,๑๐๑	๓๖,๒๗๑	๑๔๐,๓๗๒
ธันวาคม	๑๐๕,๓๓๖	๓๔,๕๖๑	๑๓๙,๘๙๗
มกราคม	๑๐๗,๖๔๔	๓๓,๐๕๓	๑๔๐,๖๙๗
กุมภาพันธ์	๑๐๙,๓๓๗	๓๑,๗๒๐	๑๔๑,๐๕๗
มีนาคม	๑๐๙,๕๑๖	๓๒,๑๓๘	๑๔๑,๖๕๔
เมษายน	๑๐๘,๘๐๐	๓๒,๘๓๗	๑๔๑,๖๓๗
พฤษภาคม	๑๐๙,๕๑๖	๓๒,๑๓๘	๑๔๑,๖๕๔
มิถุนายน	๑๐๗,๔๐๑	๓๓,๖๘๐	๑๔๑,๐๘๑
กรกฎาคม	-	-	-
สิงหาคม	-	-	-
กันยายน	-	-	-

ที่มาข้อมูล:แบบฟอร์มการตรวจสอบปริมาณและคุณภาพน้ำนม MC-๑

ข้อมูลน้ำนมดิบเขตปศุสัตว์ที่ ๑ปีงบประมาณ ๒๕๖๑-๒๕๖๔

ตารางแสดงปริมาณน้ำนมดิบ ตั้งแต่ปีงบประมาณ ๒๕๖๓-๒๕๖๔ ข้อมูล ณ วันที่ ๑๗ มิถุนายน ๒๕๖๔

เดือน	ปีงบประมาณ ๒๕๖๓ (ตัน)	ปีงบประมาณ ๒๕๖๔ (ตัน)
ตุลาคม	๑,๑๒๙.๖๐	๑,๑๕๕.๘๓๑
พฤศจิกายน	๑,๒๔๓.๙๖	๑,๑๖๑.๔๑๗
ธันวาคม	๑,๓๐๙.๗๗	๑,๒๕๙.๒๐๑
มกราคม	๑,๓๓๓.๘๖	๑,๒๘๓.๑๕๔
กุมภาพันธ์	๑,๓๓๓.๗๕	๑,๓๑๕.๓๔๔

เดือน	ปีงบประมาณ ๒๕๖๓ (ตัน)	ปีงบประมาณ ๒๕๖๔ (ตัน)
มีนาคม	๑,๒๙๑.๙๘	๑,๒๘๖.๔๒๕
เมษายน	๑,๒๓๔.๘๐	๑,๒๖๖.๓๒๖
พฤษภาคม	๑,๒๐๓.๓๕	๑,๒๐๒.๙๕๘
มิถุนายน	๑,๒๓๐.๐๒	๑,๒๒๑.๖๘๘
กรกฎาคม	๑,๒๐๕.๘๙	-
สิงหาคม	๑,๑๗๗.๑๘	-
กันยายน	๑,๑๓๘.๑๘	-

ที่มาข้อมูล:แบบฟอร์มการตรวจสอบปริมาณและคุณภาพน้ำนม MC-๑

ตารางแสดงข้อมูลปริมาณน้ำนมดิบ พื้นที่จังหวัดสระบุรีตั้งแต่ปีงบประมาณ ๒๕๖๑-๒๕๖๔

ข้อมูล ณ วันที่ ๑๗ มิถุนายน ๒๕๖๔

เดือน	ปีงบประมาณ ๒๕๖๑ (ตัน/วัน)	ปีงบประมาณ ๒๕๖๒ (ตัน/วัน)	ปีงบประมาณ ๒๕๖๓ (ตัน/วัน)	ปีงบประมาณ ๒๕๖๔ (ตัน/วัน)
ตุลาคม	๗๓๑.๐๑๐	๗๙๙.๘๙๒	๘๐๘.๑๔๕	๗๙๖.๔๓๔
พฤศจิกายน	๗๗๙.๒๙๐	๘๓๓.๒๖๓	๘๗๔.๑๗๗	๗๙๔.๑๘๖
ธันวาคม	๘๕๒.๑๘๐	๘๗๕.๒๑๗	๙๑๐.๓๒๙	๘๕๘.๓๒๗
มกราคม	๘๗๖.๓๙๕	๙๐๗.๓๘๒	๙๒๔.๗๑๑	๘๗๖.๐๐๘
กุมภาพันธ์	๘๙๓.๐๕๗	๙๑๖.๔๔๓	๙๒๗.๔๔๕	๙๐๑.๑๗๘
มีนาคม	๘๘๕.๐๕๘	๙๒๒.๓๓๓	๙๐๒.๓๙๔	๘๘๔.๓๕๓
เมษายน	๘๗๒.๔๙๓	๘๙๙.๔๑๒	๘๕๗.๑๓๖	๘๖๙.๗๙๙
พฤษภาคม	๘๖๘.๓๔๒	๙๐๖.๕๔๒	๘๓๖.๖๗๘	๘๓๗.๔๙๗
มิถุนายน	๘๓๙.๗๕๓	๙๐๑.๑๔๖	๘๔๘.๒๑๗	๘๓๙.๑๓๓
กรกฎาคม	๘๑๓.๗๑๑	๘๗๗.๗๓๙	๘๓๔.๖๓๘	-
สิงหาคม	๗๘๗.๑๖๔	๘๔๕.๑๗๖	๘๑๔.๕๓๑	-
กันยายน	๗๗๓.๐๔๖	๘๑๙.๘๐๘	๗๙๕.๔๓๒	-

ที่มาข้อมูล:แบบฟอร์มการตรวจสอบปริมาณและคุณภาพน้ำนม MC-๑

ตารางแสดงข้อมูลปริมาณน้ำนมดิบ พื้นที่จังหวัดลพบุรีตั้งแต่ปีงบประมาณ ๒๕๖๑-๒๕๖๔

ข้อมูล ณ วันที่ ๑๗ มิถุนายน ๒๕๖๔

เดือน	ปีงบประมาณ ๒๕๖๑ (ตัน/วัน)	ปีงบประมาณ ๒๕๖๒ (ตัน/วัน)	ปีงบประมาณ ๒๕๖๓ (ตัน/วัน)	ปีงบประมาณ ๒๕๖๔ (ตัน/วัน)
ตุลาคม	๓๒๙.๐๒๐	๓๒๘.๔๑๘	๓๒๑.๔๖๐	๓๕๖.๒๖๙
พฤศจิกายน	๓๕๕.๐๙๐	๓๗๑.๐๗๒	๓๖๙.๗๘๓	๓๖๔.๘๑๑
ธันวาคม	๓๙๗.๘๘๐	๓๗๗.๖๗๔	๓๙๙.๔๔๓	๓๙๘.๑๙๑
มกราคม	๔๐๑.๓๗๔	๔๐๑.๘๑๗	๔๐๙.๑๔๙	๔๐๔.๓๘๓
กุมภาพันธ์	๔๑๕.๒๘๐	๓๙๙.๑๔๑	๔๐๖.๓๑๑	๔๑๐.๙๗๓
มีนาคม	๔๐๗.๗๓๙	๔๐๓.๓๖๖	๓๘๙.๕๙๒	๓๙๙.๐๖๔
เมษายน	๔๐๔.๖๘๘	๓๙๑.๙๘๘	๓๗๗.๖๖๗	๓๙๓.๗๔๒
พฤษภาคม	๔๐๓.๒๔๙	๓๘๓.๙๖๓	๓๖๖.๖๗๔	๓๖๒.๙๑๗
มิถุนายน	๓๗๙.๘๕๑	๓๘๒.๒๔๕	๓๘๑.๘๐๕	๓๗๙.๘๖๘
กรกฎาคม	๓๖๑.๗๙๒	๓๗๗.๒๖๙	๓๗๑.๒๕๗	-

เดือน	ปีงบประมาณ ๒๕๖๑ (ตัน/วัน)	ปีงบประมาณ ๒๕๖๒ (ตัน/วัน)	ปีงบประมาณ ๒๕๖๓ (ตัน/วัน)	ปีงบประมาณ ๒๕๖๔ (ตัน/วัน)
สิงหาคม	๓๓๘.๘๒๘	๓๔๑.๐๗๒	๓๖๒.๖๕๐	
กันยายน	๓๒๕.๕๒๘	๓๑๘.๔๔๔	๓๔๒.๗๕๐	

ที่มาข้อมูล:แบบฟอร์มการตรวจสอบปริมาณและคุณภาพน้ำนม MC-๑

ตารางแสดงข้อมูลปริมาณน้ำนมดิบ พื้นที่จังหวัดชัยนาท ตั้งแต่ปีงบประมาณ ๒๕๖๔

ข้อมูล ณ วันที่ ๑๗ มิถุนายน ๒๕๖๔

เดือน	ปีงบประมาณ ๒๕๖๔ (ตัน/วัน)
ตุลาคม	๓.๑๒๘
พฤศจิกายน	๒.๔๒
ธันวาคม	๒.๔๘๕
มกราคม	๒.๗๖๓
กุมภาพันธ์	๓.๑๙๓
มีนาคม	๓.๐๐๘
เมษายน	๒.๗๘๕
พฤษภาคม	๒.๕๔๔
มิถุนายน	๒.๖๘๗
กรกฎาคม	-
สิงหาคม	-
กันยายน	-

ที่มาข้อมูล:แบบฟอร์มการตรวจสอบปริมาณและคุณภาพน้ำนม MC-๑

ข้อมูลน้ำนมดิบเฉลี่ยตลอดทั้งปีปีงบประมาณ ๒๕๖๔ (๙ เดือน)

ค่าเฉลี่ยปริมาณน้ำนมดิบของแต่ละศูนย์รวบรวมน้ำนมดิบ พื้นที่เขต 1
ตั้งแต่ เดือนตุลาคม 63 - กันยายน 64 (ตัน / วัน)

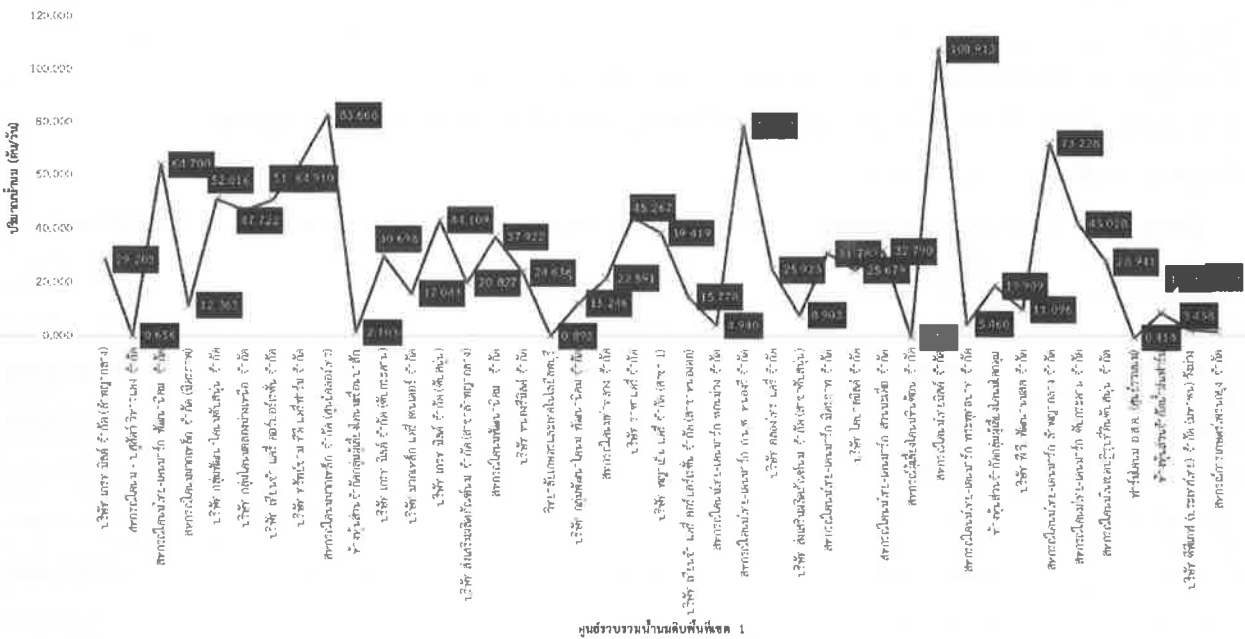

ข้อมูลปริมาณน้ำนมดิบ พื้นที่จังหวัดลพบุรี-ชัยนาท

ค่าเฉลี่ยปริมาณน้ำนมดิบของแต่ละศูนย์รวบรวมปริมาณน้ำนมดิบ พื้นที่จังหวัดลพบุรี - ชัยนาท
ตั้งแต่ เดือนตุลาคม 63 - กันยายน 64 (ตัน / วัน)

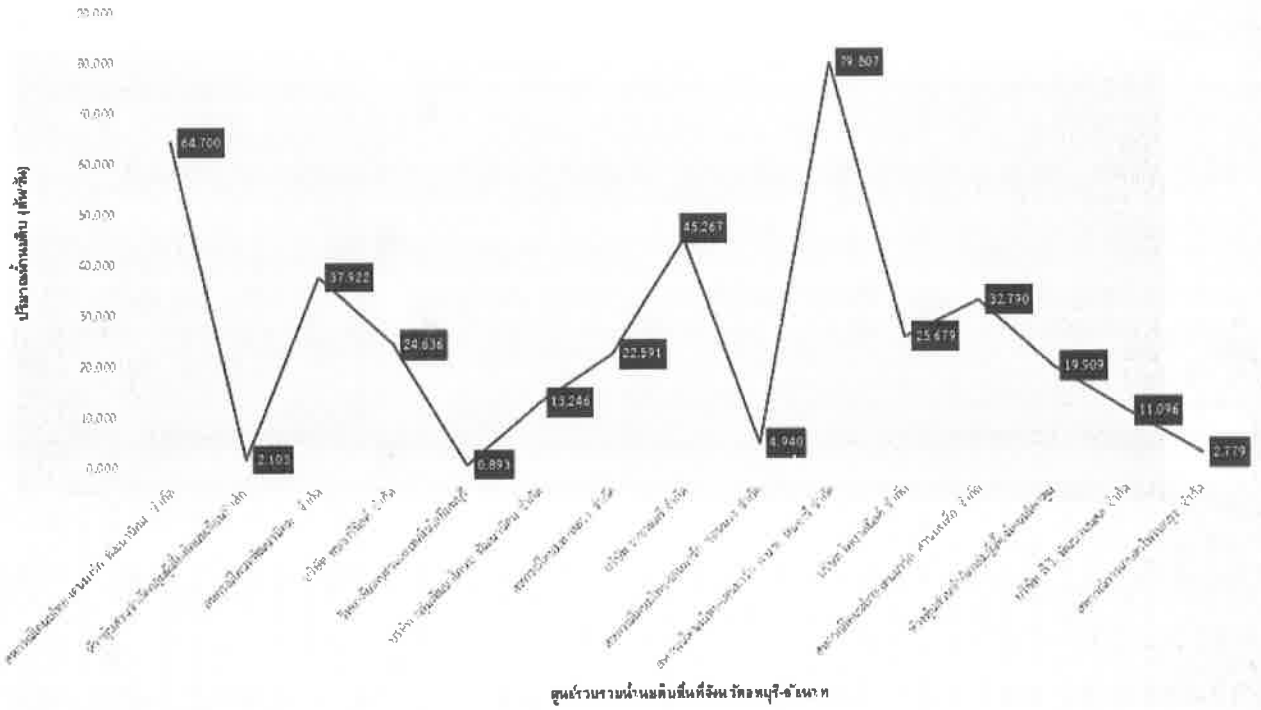

ข้อมูลปริมาณน้ำนมดิบ พื้นที่จังหวัดสระบุรี

ค่าเฉลี่ยปริมาณน้ำนมดิบของแต่ละศูนย์รวบรวมปริมาณน้ำนมดิบ พื้นที่จังหวัดสระบุรี
ตั้งแต่ เดือนตุลาคม 63 - กันยายน 64 (ตัน / วัน)

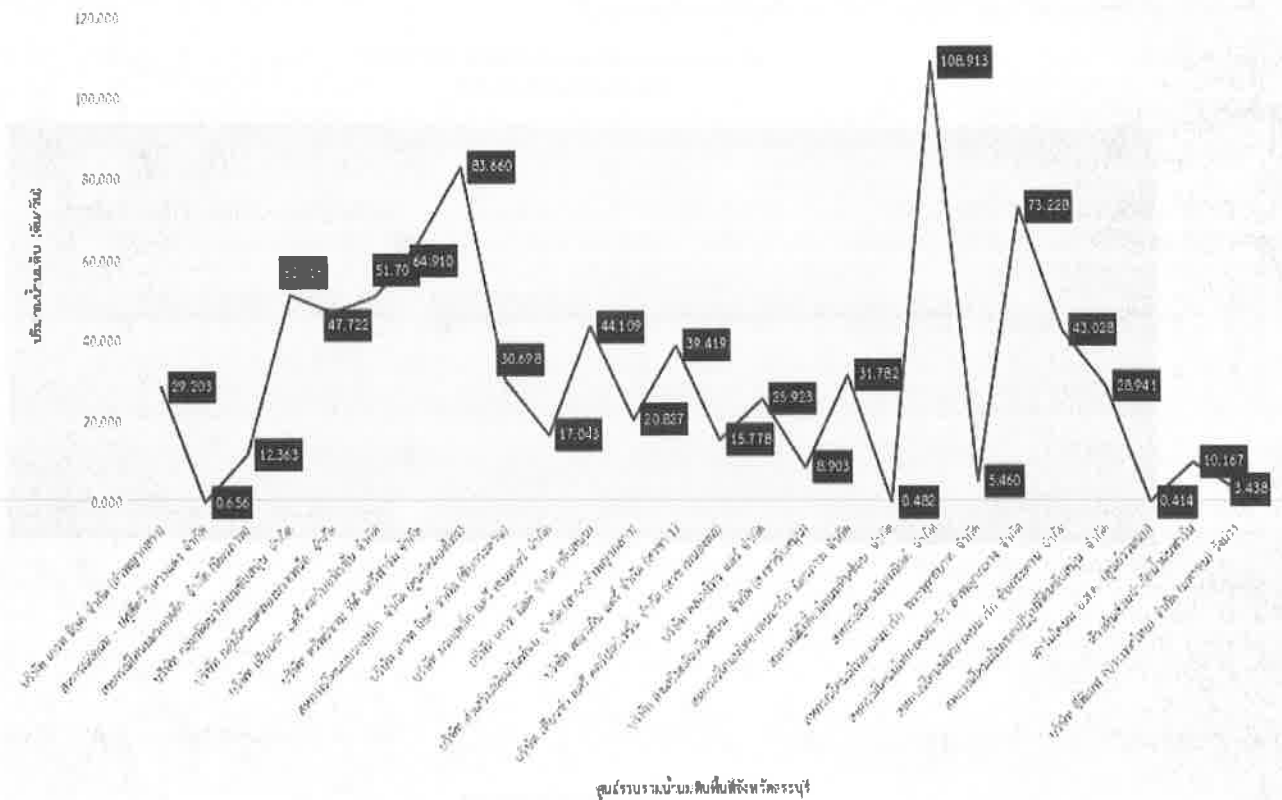

ข้อมูลองค์ประกอบน้ำนม Total Solids พื้นที่จังหวัดลพบุรี-ชัยนาท

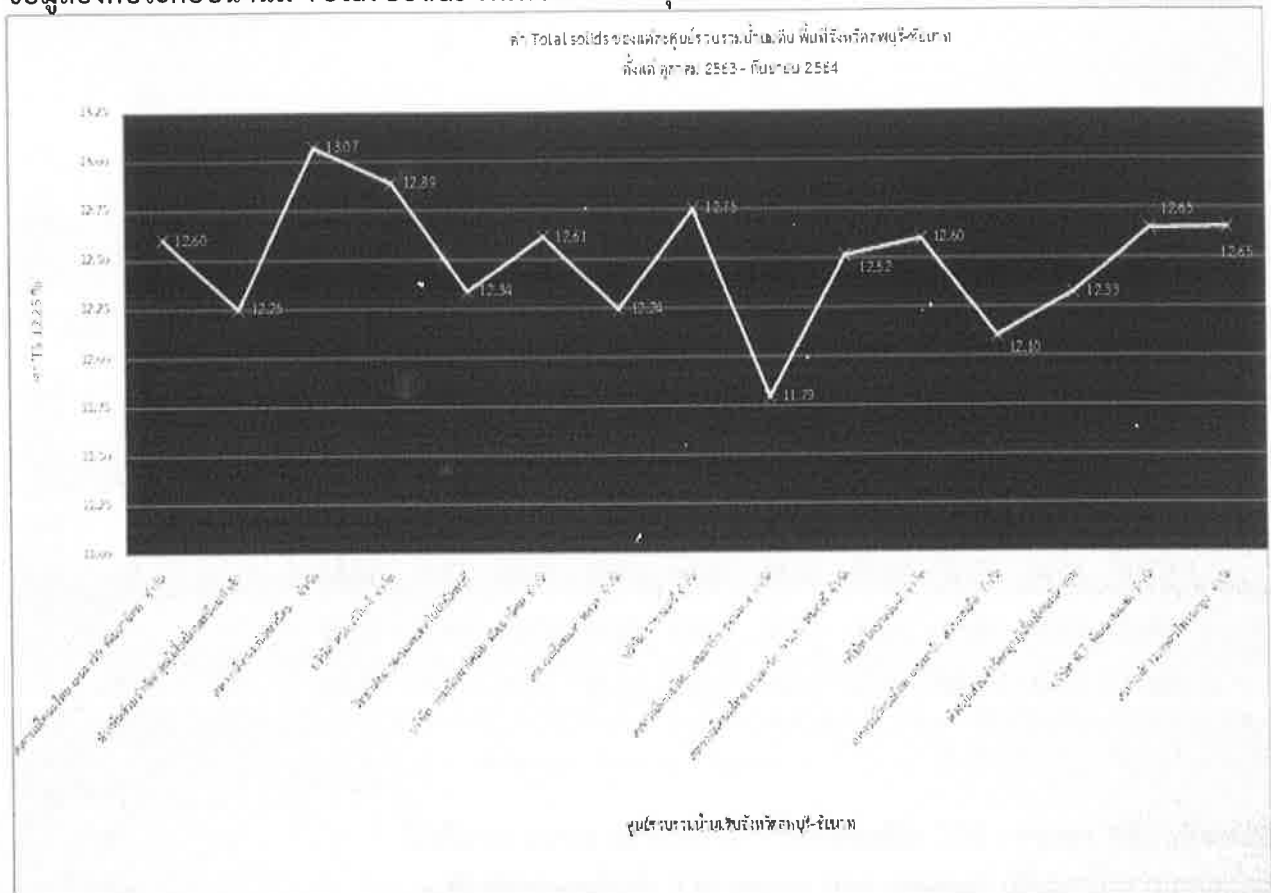

องค์ประกอบน้ำนม Total Solids พื้นที่เขตปศุสัตว์ที่ ๑ ปีงบประมาณ ๒๕๖๓-๒๕๖๔

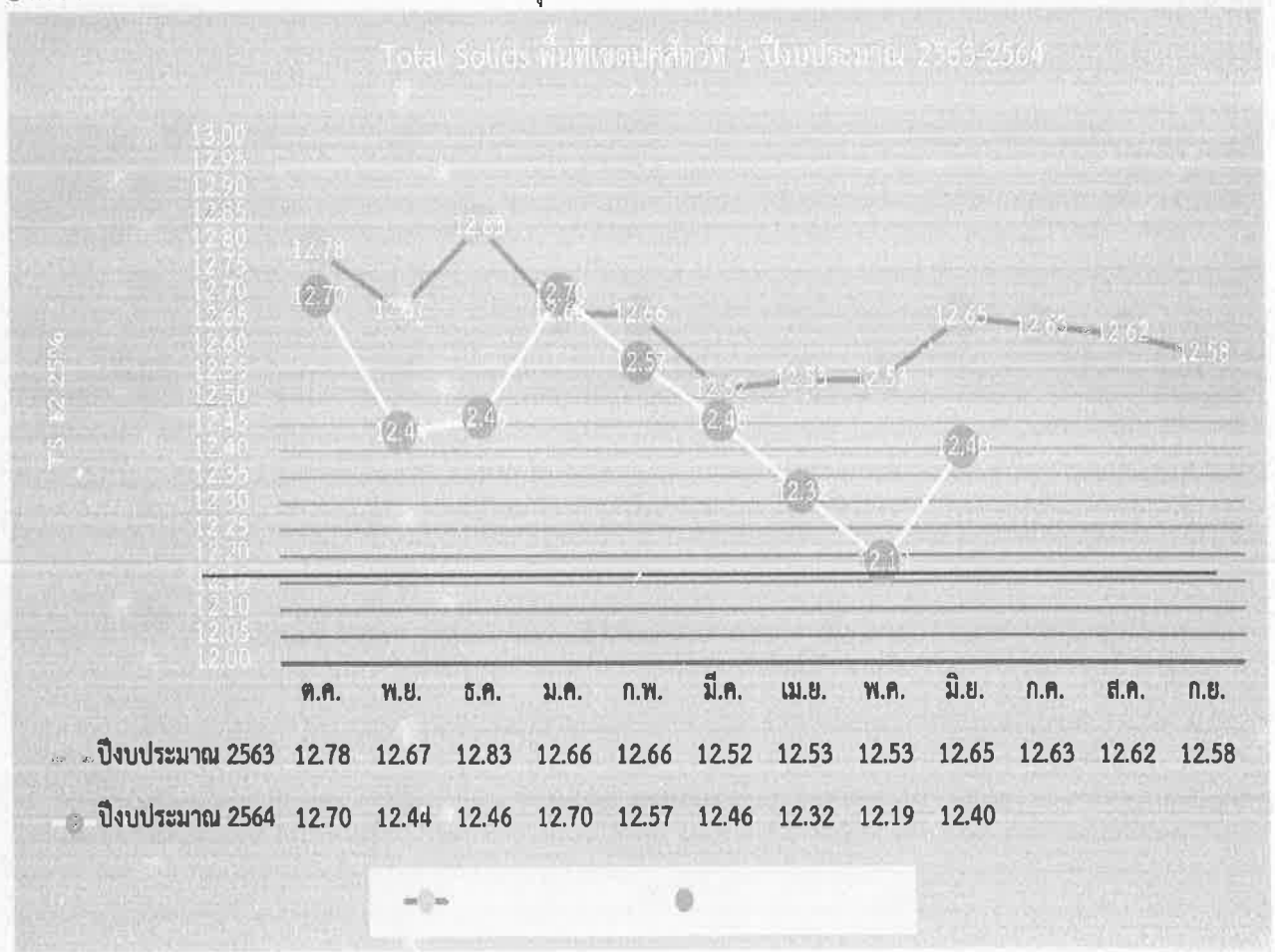

องค์ประกอบน้ำนม Total Solids พื้นที่เขตปศุสัตว์ที่ ๑ ปีงบประมาณ ๒๕๖๓-๒๕๖๔

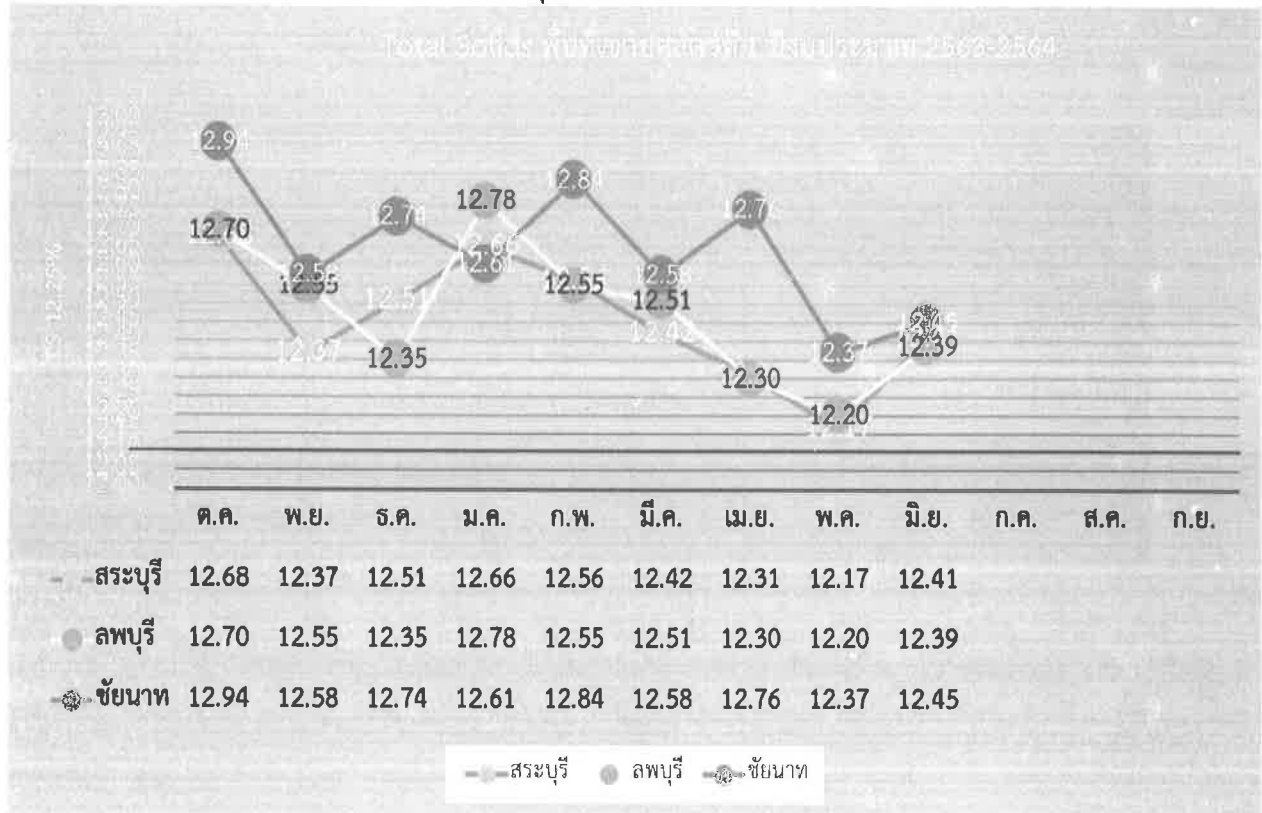

Somatic cell count : SCC เฉลี่ยตลอดทั้งปีงบประมาณ ๒๕๖๔ (๙ เดือน)

ข้อมูลคุณภาพน้ำนมดิบ Somatic cell count: SCC พื้นที่เขตปศุสัตว์ที่ ๑

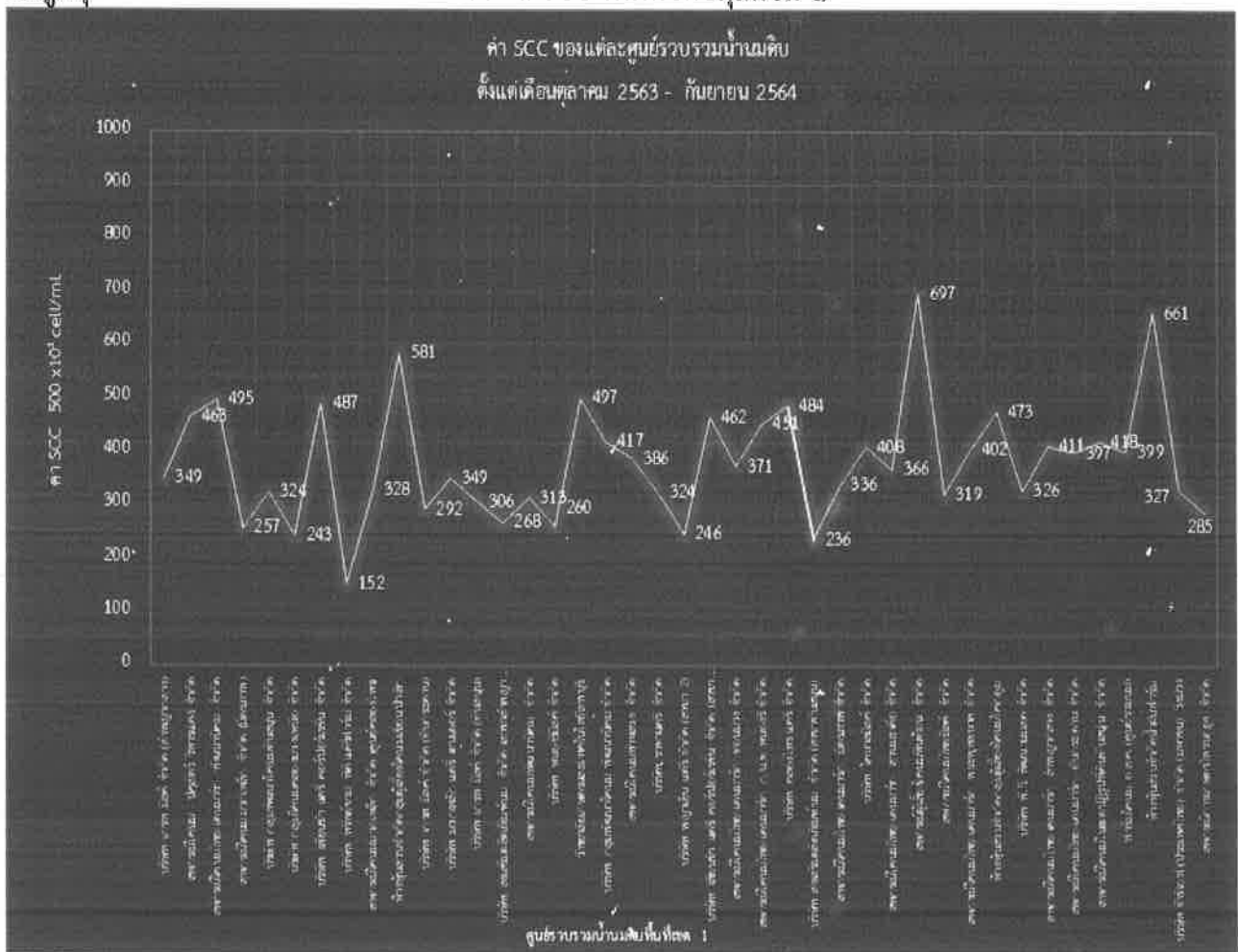

ข้อมูลคุณภาพน้ำนมดิบ Somatic cell count: SCC พื้นที่จังหวัดสระบุรี

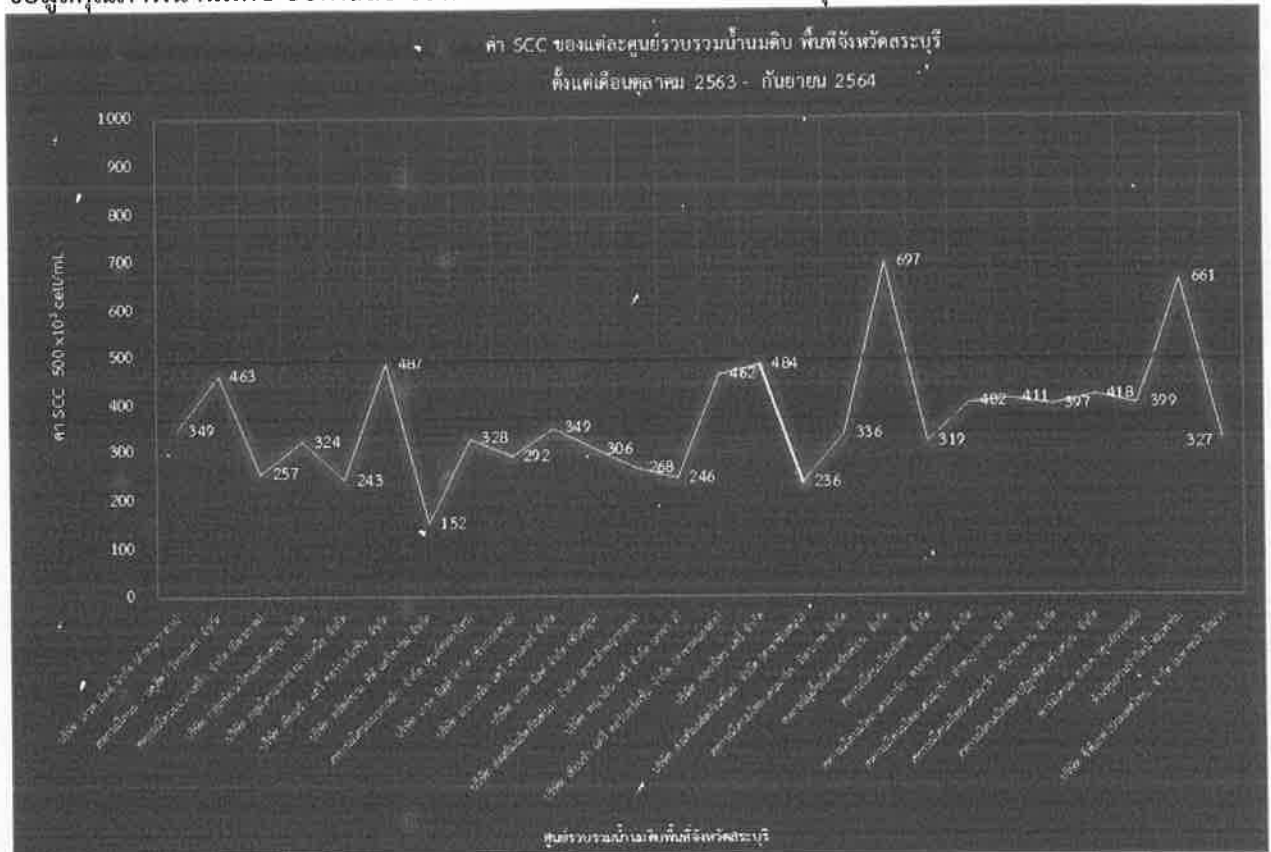

ข้อมูลคุณภาพน้ำนมดิบ Somatic cell count: SCC พื้นที่จังหวัดลพบุรี-ชัยนาท

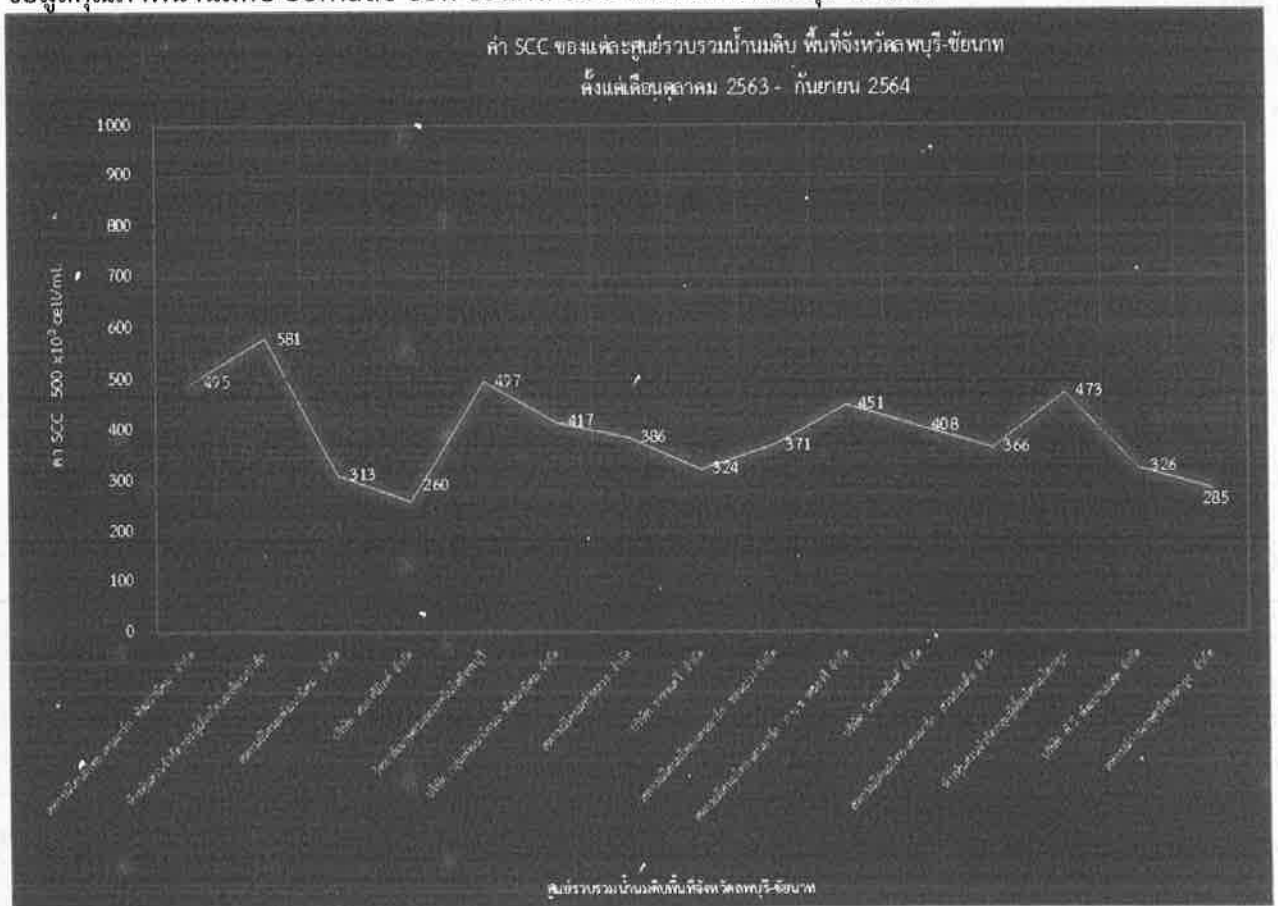

ข้อมูลจำนวนเม็ดเลือดขาวในน้ำนมดิบ (Somatic cell count : SCC) ปีงบประมาณ ๒๕๖๑-๒๕๖๔
ข้อมูลคุณภาพน้ำนมดิบ เขตปศุสัตว์ที่ ๑

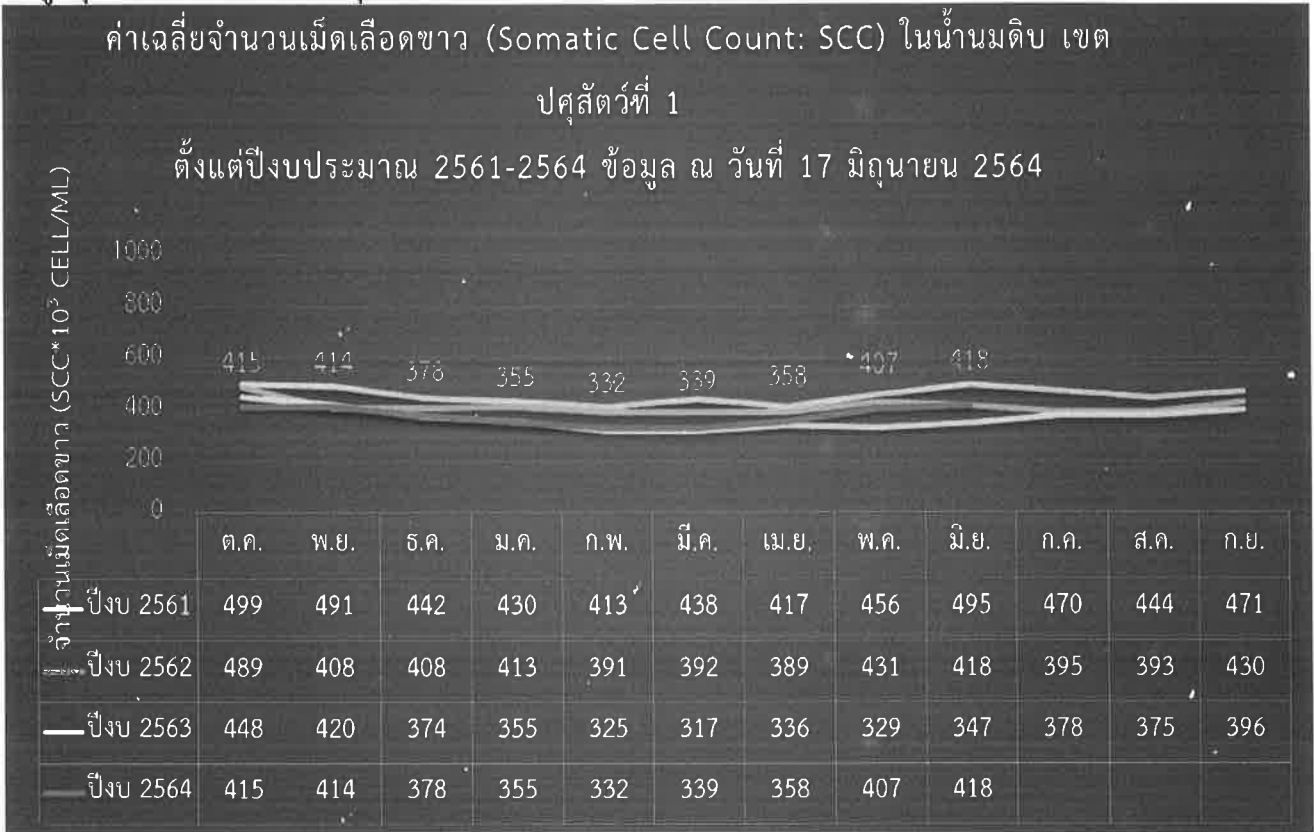

ข้อมูลคุณภาพน้ำนมดิบ พื้นที่จังหวัดสระบุรี

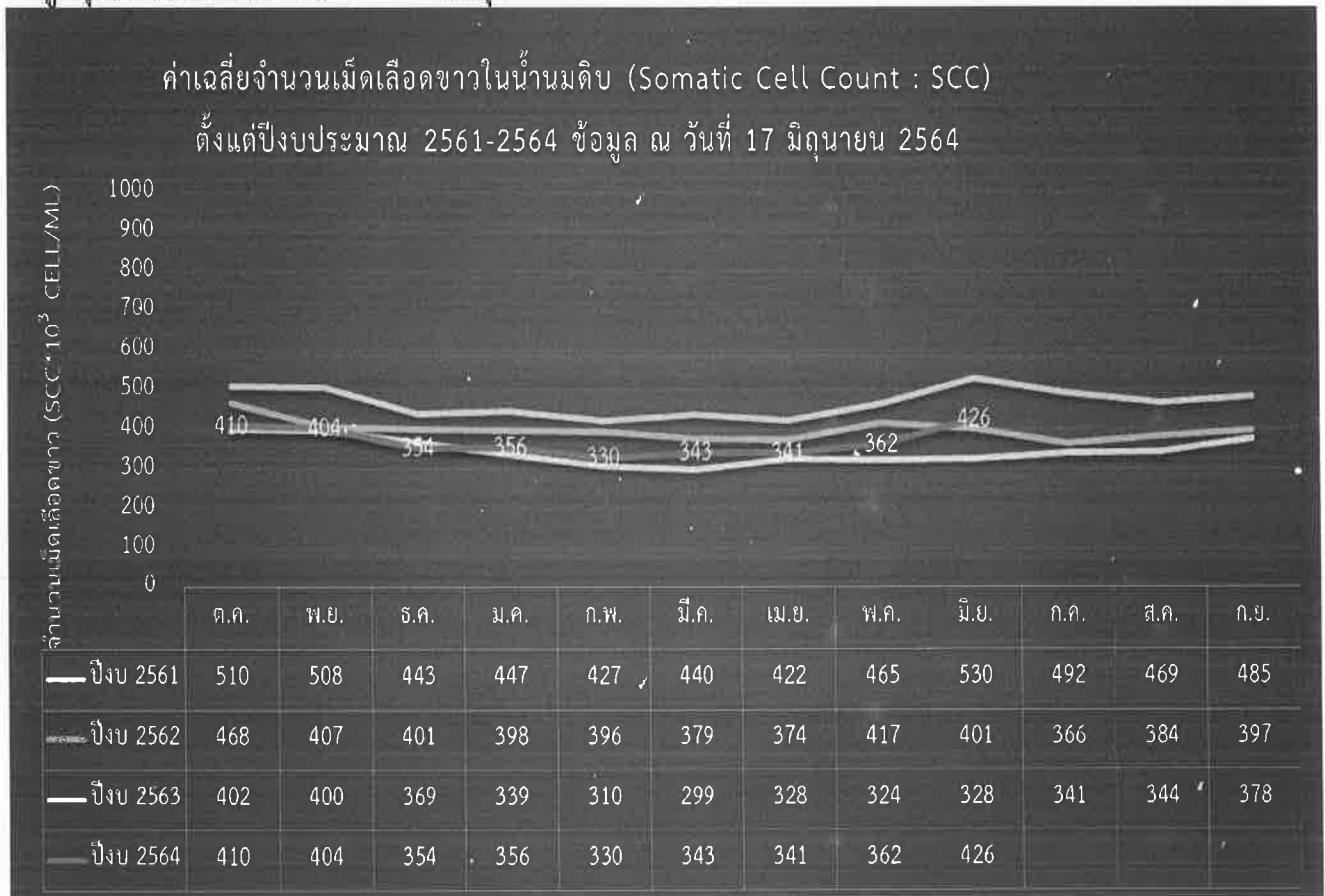

ข้อมูลคุณภาพน้ำนมดิบ พื้นที่จังหวัดลพบุรี



ข้อมูลคุณภาพน้ำนมดิบ พื้นที่จังหวัดชัยนาท

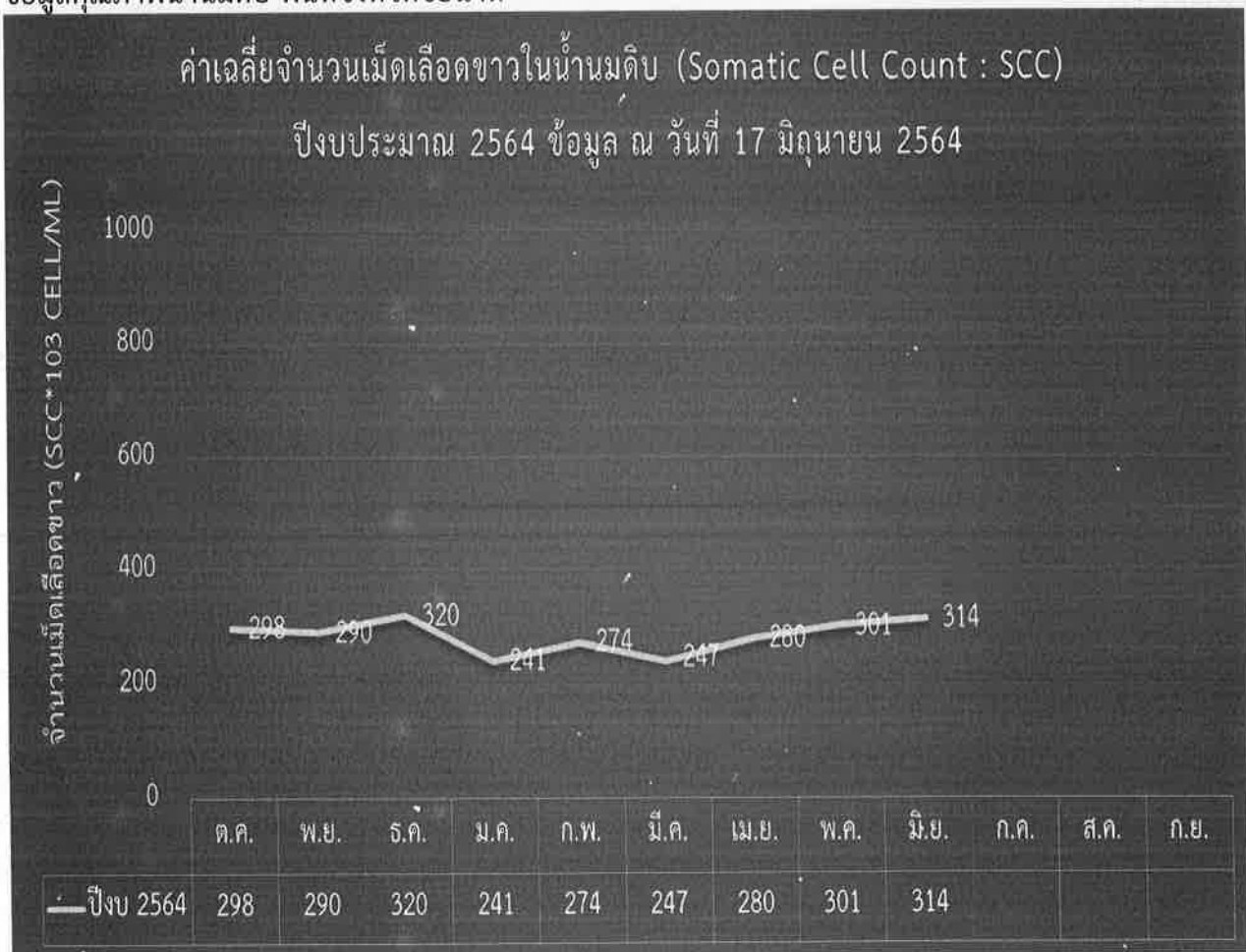

ข้อมูลคุณภาพน้ำนมดิบ เขตปศุสัตว์ที่ ๑ (รายเดือน)

ค่าเฉลี่ยจำนวนเม็ดเลือดขาว (Somatic Cell Count: SCC) ในน้ำนมดิบ เขต
ปศุสัตว์ที่ 1

ประจำปีงบประมาณ 2564 ข้อมูล ณ วันที่ 17 มิถุนายน 2564

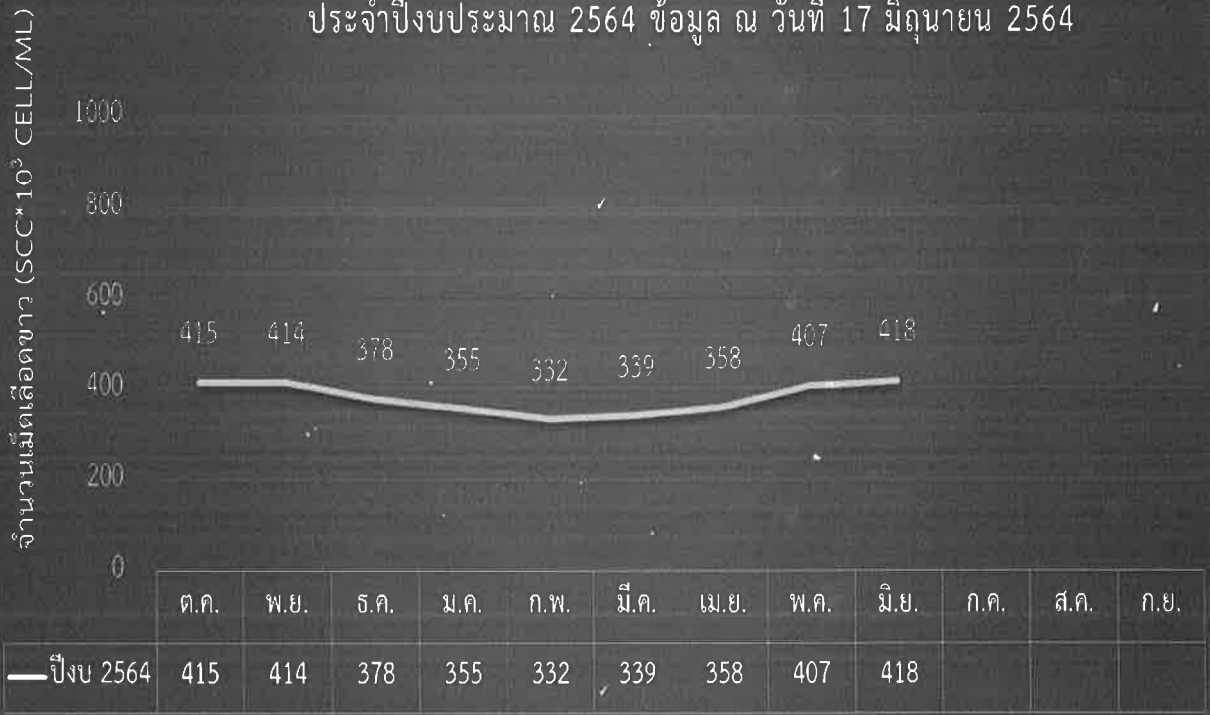

ข้อมูลองค์ประกอบน้ำนม เขตปศุสัตว์ที่ ๑ (๓ จังหวัด)

ค่าเฉลี่ยจำนวนเม็ดเลือดขาวในน้ำนมดิบ (Somatic cell count : SCC)

ประจำปีงบประมาณ 2564 ข้อมูล ณ วันที่ 17 มิถุนายน 2564

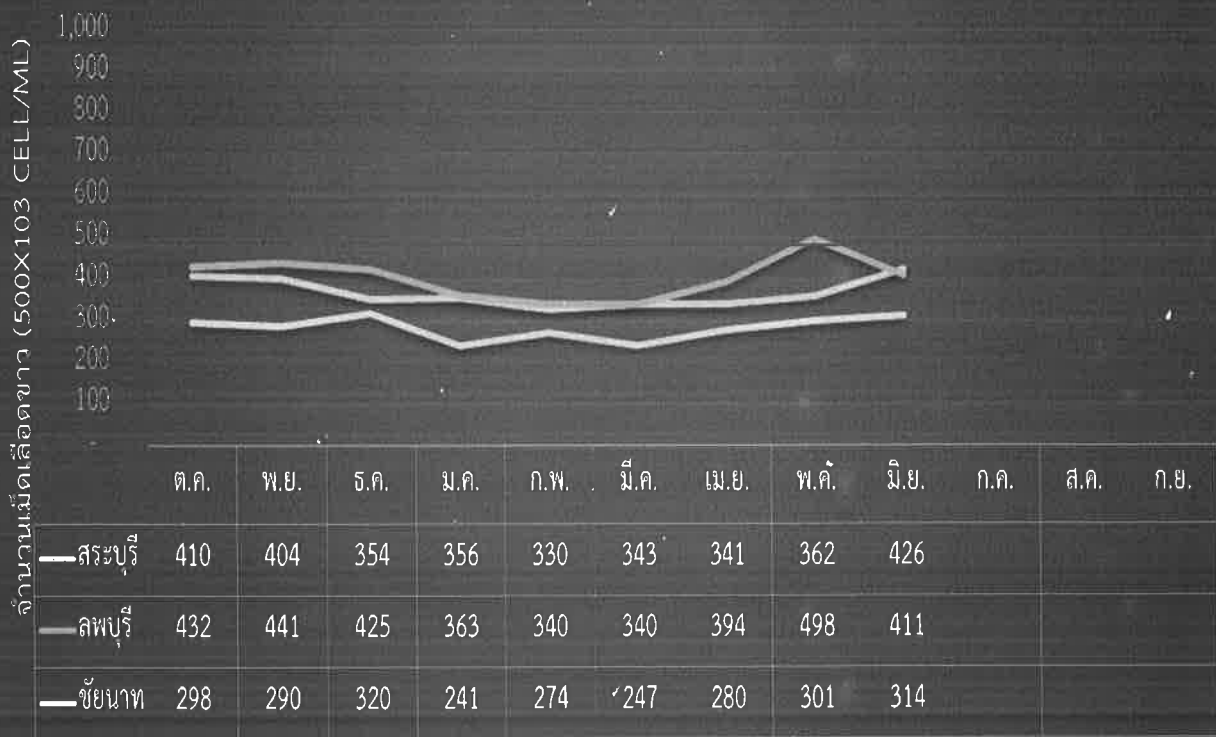

กิจกรรมแก้ปัญหาคุณภาพน้ำนมดิบและแก้ไขปัญหาระบบสืบพันธุ์โคนม โครงการถ่ายทอดองค์ความรู้การแก้ปัญหาคุณภาพน้ำนมดิบแก่สมาชิกศูนย์รวบรวมน้ำนมดิบในพื้นที่เขตปศุสัตว์ที่ ๑ (Field day) จำนวนสมาชิกที่ได้เข้าตรวจเยี่ยมฟาร์ม (ราย)

เป็นสมาชิกของสหกรณ์โคนมไทย - เดนมาร์ก มิตรภาพ จำกัด จำนวน ๕๗ ราย หรือคิดเป็นร้อยละ ๕๕ และเป็นสมาชิกสหกรณ์โคนมไทย - เดนมาร์ก ขอนม่วง จำกัด จำนวน ๔๖ ราย หรือคิดเป็นร้อยละ ๔๕ ของจำนวนฟาร์มสมาชิกที่ได้เข้าแก้ไข้ปัญหา ฯ ดังกล่าว

แม่โครีดนมที่รีदनานกว่า ๑๐ เดือน (ตัว)

แม่โครีดนมอายุมากกว่า ๑๐ เดือน ฟาร์มละ ๑ ตัว จำนวน ๑๑ ราย	คิดเป็นร้อยละ ๑๙
แม่โครีดนมอายุมากกว่า ๑๐ เดือน ฟาร์มละ ๒ ตัว จำนวน ๖ ราย	คิดเป็นร้อยละ ๑๑
แม่โครีดนมอายุมากกว่า ๑๐ เดือน ฟาร์มละ ๓ ตัว จำนวน ๑๒ ราย	คิดเป็นร้อยละ ๒๑
แม่โครีดนมอายุมากกว่า ๑๐ เดือน ฟาร์มละ ๔ ตัว จำนวน ๖ ราย	คิดเป็นร้อยละ ๑๑
แม่โครีดนมอายุมากกว่า ๑๐ เดือน ฟาร์มละ ๕ ตัว จำนวน ๑๑ ราย	คิดเป็นร้อยละ ๑๙
แม่โครีดนมอายุมากกว่า ๑๐ เดือน ฟาร์มละ ๘ ตัว จำนวน ๑ ราย	คิดเป็นร้อยละ ๒
แม่โครีดนมอายุมากกว่า ๑๐ เดือน ฟาร์มละ ๙ ตัว จำนวน ๔ ราย	คิดเป็นร้อยละ ๗
แม่โครีดนมอายุมากกว่า ๑๐ เดือน ฟาร์มละ ๑๐ ตัว จำนวน ๕ ราย	คิดเป็นร้อยละ ๙
รวมแม่โครีดนมอายุมากกว่า ๑๐ เดือน จำนวน ๑๐๓ ตัว	

ฟาร์มที่มีแม่โครีดนมที่ให้ลูกมากกว่า ๔ ตัว หรือตั้งท้องมาแล้ว ๔ ท้อง

- จำนวนโคนม ตั้งแต่ ๐-๕ ตัว มีจำนวน ๘๔ ฟาร์ม
- รองลงมา จำนวนโคนม ตั้งแต่ ๖-๑๐ ตัว มีจำนวน ๑๖ ฟาร์ม
- จำนวนโคนม ตั้งแต่ ๑๑-๑๕ ตัว มีจำนวน ๑ ฟาร์ม
- จำนวนโคนม ตั้งแต่ ๑๖-๒๐ ตัว มีจำนวน ๒ ฟาร์ม

ฟาร์มเกษตรกรที่พบจำนวนเม็ดเลือดขาว (Somatic cell count) ในน้ำนมดิบช่วงต่างๆ

จำนวนเม็ดเลือดขาวในน้ำนมดิบ

- น้อยกว่า \leq ๒๐๐,๐๐๐ เซลล์/ลบ.ซม. จำนวน ๑๑ ราย
- ๒๐๐,๐๐๑ - ๓๐๐,๐๐๐ เซลล์/ลบ.ซม. จำนวน ๑๑ ราย
- ๓๐๐,๐๐๑ - ๔๐๐,๐๐๐ เซลล์/ลบ.ซม. จำนวน ๑๑ ราย
- ๔๐๐,๐๐๑ - ๕๐๐,๐๐๐ เซลล์/ลบ.ซม. จำนวน ๑๗ ราย
- ๕๐๐,๐๐๑ - ๗๐๐,๐๐๐ เซลล์/ลบ.ซม. จำนวน ๑๕ ราย
- ๗๐๐,๐๐๑ - ๑,๐๐๐,๐๐๐ เซลล์/ลบ.ซม. จำนวน ๒๐ ราย
- และ $>$ ๑,๐๐๐,๐๐๐ เซลล์/ลบ.ซม. จำนวน ๑๘ ราย

เมื่อพิจารณาตามเกณฑ์มาตรฐานน้ำนมดิบตามโครงการอาหารเสริม (นม) โรงเรียน ปรากฏผลว่า ฟาร์มของเกษตรกรที่มีจำนวนเซลล์เม็ดเลือดขาวในน้ำนมดิบ ผ่านมาตรฐาน จำนวน ๕๐ ราย คิดเป็นร้อยละ ๔๘.๕๔ และไม่ผ่านเกณฑ์ จำนวน ๕๓ ราย คิดเป็นร้อยละ ๕๑.๔๖

ฟาร์มเกษตรกรที่พบจำนวนเม็ดเลือดขาว (Somatic cell count) ในน้ำนมดิบช่วงต่างๆ

- น้อยกว่า \leq ๒๐๐,๐๐๐ เซลล์/ลบ.ซม. ร้อยละ ๑๑
- ๒๐๐,๐๐๑ - ๓๐๐,๐๐๐ เซลล์/ลบ.ซม. ร้อยละ ๑๑
- ๓๐๐,๐๐๑ - ๔๐๐,๐๐๐ เซลล์/ลบ.ซม. ร้อยละ ๑๑
- ๔๐๐,๐๐๑ - ๕๐๐,๐๐๐ เซลล์/ลบ.ซม. ร้อยละ ๑๖
- ๕๐๐,๐๐๑ - ๗๐๐,๐๐๐ เซลล์/ลบ.ซม. ร้อยละ ๑๕
- ๗๐๐,๐๐๑ - ๑,๐๐๐,๐๐๐ เซลล์/ลบ.ซม. ร้อยละ ๑๙
- $>$ ๑,๐๐๐,๐๐๐ เซลล์/ลบ.ซม. ร้อยละ ๑๗ และอื่นๆ ร้อยละ ๕๑

เกษตรกรผู้ปลูกทุเรียน: มีคิดเป็นร้อยละ ๙๘, ไม่มีคิดเป็นร้อยละ ๒

การทำความสะอาดแนวท่อสุญญากาศ: เคยทำความสะอาดคิดเป็นร้อยละ ๕๑ ไม่เคยทำความสะอาดคิดเป็นร้อยละ ๔๙

ชนิดของปั๊มสุญญากาศ: ปั๊มหล่อลื่นด้วยน้ำมัน คิดเป็นร้อยละ ๖๙ ปั๊มแห้ง คิดเป็นร้อยละ ๓๑

การตรวจน้ำมันด้วยน้ำยา CMT ก่อนสวมหัวรีด: ตรวจเฉพาะกรณีสงสัย จำนวน ๕๑ราย ตรวจเป็นประจำ จำนวน ๔๘ รายและไม่ตรวจ จำนวน ๔ ราย

การตรวจน้ำมันด้วย Strip Cup ก่อนสวมหัวรีด: ตรวจทุกครั้ง จำนวน ๔๗ ราย ตรวจบางครั้ง จำนวน ๑๙ ราย และไม่ตรวจ จำนวน ๓๗ ราย

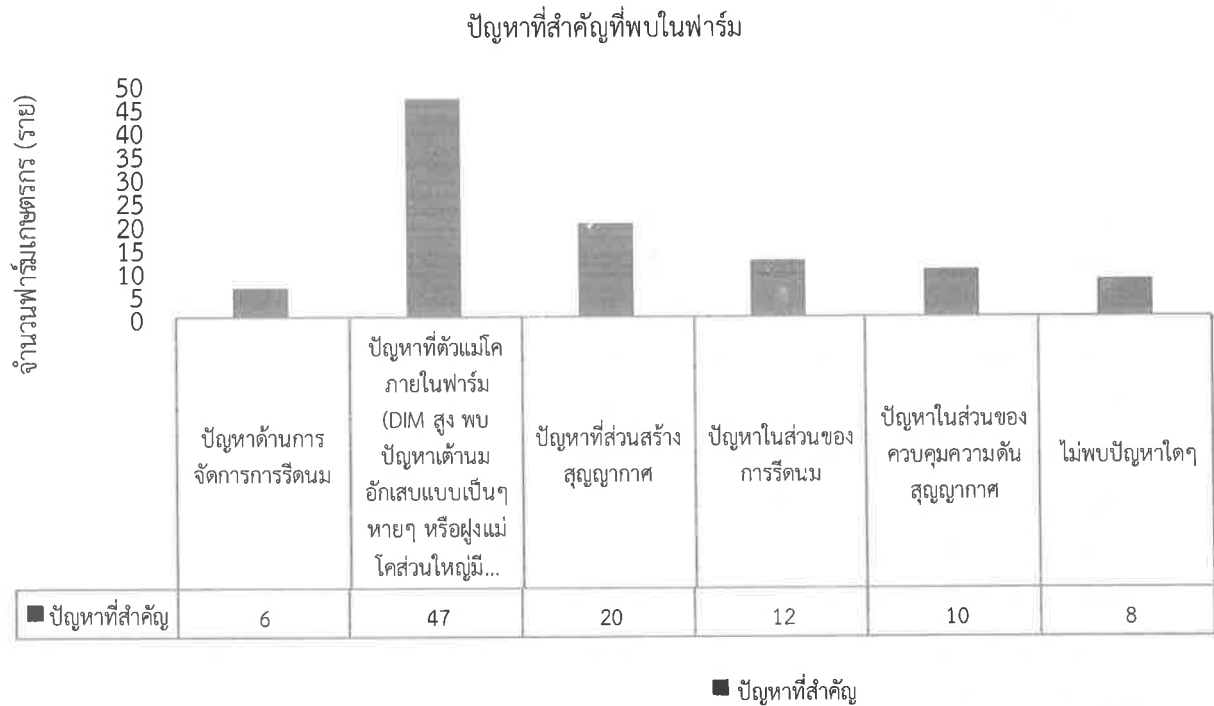

จากรายงานการตรวจเยี่ยมฟาร์มพบ

๑. ส่วนใหญ่เกษตรกรไม่ได้ใช้น้ำยาจุ่มหัวนมโค
๒. ไม่ได้ใช้คลอรีนในการฆ่าเชื้อโรค
 - ๒.๑ แพ้คลอรีน
 - ๒.๒ ใช้คลอรีนในอัตราส่วนที่ไม่เหมาะสม
๓. ไม่ได้ใช้น้ำยา CMT ในการคัดกรองโรคเต้านมอักเสบ
๔. เกษตรกรไม่มีโคทดแทนจึงจำเป็นต้องส่งน้ำมันที่รีดได้จากแม่โค

ค่าใช้จ่ายวัสดุฯ ภายในโครงการถ่ายทอดองค์ความรู้การแก้ปัญหาคุณภาพน้ำนมดิบ

แก่สมาชิกศูนย์รวบรวมน้ำนมดิบในพื้นที่เขตปศุสัตว์ที่ ๑ (Field day)

วัสดุการเกษตร (อะไหล่หัวใจเครื่องรีดนม, อุปกรณ์ชุดรีดนม และอื่นๆ) จำนวน ๑๐๖,๖๒๘ บาท

เวชภัณฑ์ จำนวน ๑๔๑,๒๐๐ บาท

รวม จำนวน ๒๔๗,๘๒๘ บาท (จัดซื้อเมื่อปี ๖๓)

งบประมาณ จำนวน ๘๐,๐๐๐ บาท

ใช้ไปแล้ว จำนวน ๒๒,๔๘๐ บาท

คงเหลือ จำนวน ๕๗,๕๒๐ บาท

โครงการอาหารนมเพื่อเด็กและเยาวชน กลุ่มที่ ๑ (เขตปศุสัตว์ที่ ๑)

ข้อมูลจำนวนเด็กนักเรียน สำหรับใช้ประกอบการพิจารณาจัดสรรสิทธิการจำหน่ายผลิตภัณฑ์นม

โครงการอาหารเสริม (นม) โรงเรียน ประจำปีการศึกษา ๒๕๖๔

กลุ่มพื้นที่	เขตปศุสัตว์	จำนวนนักเรียน (คน)
๑	๑	๙๗๗,๗๖๔
๒	๒,๓	๑,๘๘๖,๖๖๕
๓	๔	๑,๑๑๖,๒๘๙
๔	๕,๖	๑,๑๖๘,๒๓๐
๕	๗,๘,๙	๑,๗๙๘,๙๙๖
รวม		๖,๙๔๗,๙๔๔

ข้อมูลการยื่นสมัครเข้าร่วมโครงการฯ

ชื่อผู้ประกอบการ	ปริมาณนมที่ยื่น	แหล่งที่มาของน้ำนมดิบ	จำนวนที่ยื่น (ตัน)	จำนวนที่ยื่น (ตัน)	MOU กสม.
1. โครงการผ่านหรือองค์ หารนจัดลดคา	4,900	สหกรณ์โคนมไทย-เดนมาร์ก ห้วยคัต ิใหญ่ จำกัด	1,900	1,900	1,900
		สหกรณ์โคนมหนองโพรง จำกัด (เป็นพระบรมราชูปถัมภ์)	3,000	3,000	3,000
		รวม	4,900	4,900	4,900
2. ศูนย์ผลิตผลิตภัณฑ์นม มหาวิทยาลัยเกษตรศาสตร์	5,000	บจก. เกษมิลค์	3,000	3,000	3,000
		บจก. กลุ่มพัฒนาโคนมชัยนาท	2,000	2,000	2,000
		บจก. ทรียาราม ที ดี แดรี่ฟาร์ม			2,500
รวม	5,000	5,000	7,500		
3. บริษัท ที ดี แดรี่ฟาร์ม จำกัด	29,753	บจก. เกษมิลค์	5,000	5,000	5,000
		บจก. ทรียาราม ที ดี แดรี่ฟาร์ม	24,753	24,753	24,753
		รวม	29,753	29,753	29,753
รวม	3,222	3,222	3,222		
5. สำนักงาน อ.ส. ภาคกลาง	35,000	สค.ไทยเดนมาร์ก หนองงี จก.	25,000	25,000	78,3๔๔
		สค.ไทยเดนมาร์ก มีตรากาฬ จก.	10,000	10,000	32,๔90
		รวม	35,000	35,000	110,834

ชื่อผู้ประกอบการ	ปริมาณนมที่ยื่น	แหล่งที่มาของน้ำนมดิบ	จำนวนที่ยื่น (ตัน)	จำนวนที่ยื่น (ตัน)	MOU กสม.
6. สหกรณ์โคนมมวกเหล็ก จำกัด	๔3,093	สหกรณ์โคนมมวกเหล็ก จำกัด	33,500	33,500	33,500
		-ศูนย์คอกงโทร			
		-ศูนย์มิตรกาฬ			
		กลุ่มเกษตรกรผู้เลี้ยงโคนมนาครี-ตงเค็ง	9,593	9,593	9,593
รวม	43,093	43,093	43,093		
7. สหกรณ์โคนมไทยมิลค์ จำกัด	74,072	สค.ไทยมิลค์	70,327	70,327	70,327
		สค.มหาสารคาม จก.	3,7๔5	3,7๔5	3,7๔5
		รวม	74,072	74,072	74,072
8. บริษัท เทียนฉำ แดรี่คอร์ปอเรชั่น จำกัด	24,๐๐0	บจก.คอกงโทร แดรี่	16,000	16,000	19,193
		บจก.โคบาลมิลค์			3,788
		บจก.เทียนฉำ แดรี่ คอร์ปอเรชั่น	8,000	8,000	35,528
		สหกรณ์โคนมปากช่อง จำกัด			4,000
		รวม	24,000	24,000	62,509

ชื่อผู้ประกอบการ	ปริมาณนมที่ยื่น	แหล่งที่มาของน้ำนมดิบ	จำนวนที่ยื่น (ตัน)	จำนวนที่ยื่น (ตัน)	MOU กสท.
9. บริษัทส่งเสริมผลิตภัณฑ์นม จำกัด		บริษัทส่งเสริมผลิตภัณฑ์นม จำกัด	12.040	12.040	12.040
		รวม	12.040	12.040	12.040
10. วิทยาลัยเกษตรและเทคโนโลยีลพบุรี	2.000	บจก.ทรัพย์ข้าม 7 ดี แครี่ฟาร์ม	2.000	2.000	2.000
		รวม	2.000	2.000	2.000
11. บจก.พญาเย็น แครี่	13.102	บจก.พญาเย็น แครี่	13.102	13.102	13.102
		รวม	13.102	13.102	13.102
			245.229	242.960	

สรุปรายชื่อผู้ประกอบการผลิตภัณฑ์นม ที่ปฏิบัติไม่เป็นไปตามประกาศคณะกรรมการอาหารนมเพื่อเด็ก และเยาวชนฯ ประจำปีการศึกษา ๒๕๖๓

กลุ่มที่ ๑

ที่	ผู้ประกอบการ	ประวัติไม่ผ่าน ประจำปีการศึกษา ๒๕๖๓	หมายเหตุ
๑	สหกรณ์โคนมมวกเหล็ก จำกัด	ไม่ผ่านเชื้อ TPC	เรียกเบี้ยปรับ
๒	บริษัท ส่งเสริมผลิตภัณฑ์นม จำกัด	ไม่ผ่าน Total Solid	เรียกเบี้ยปรับ
๓	วิทยาลัยเกษตรและเทคโนโลยีลพบุรี	ไม่ผ่านเชื้อก่อโรค B.cereus	ถูกตัดสิทธิ
๔	บริษัท ที.ดี.แตรี่ ฟูดส์ จำกัด	ไม่ผ่านเชื้อก่อโรค B.cereus	ถูกตัดสิทธิ

ผลการจัดสรรสิทธิและพื้นที่การจำหน่ายโครงการอาหารเสริม(นม)โรงเรียน กลุ่มที่ ๑

ลำดับ	ชื่อผู้ประกอบการผลิตภัณฑ์นม	ปีการศึกษา ๒๕๖๔			หมายเหตุ
		ปริมาณน้ำนมดิบตามคำขอ (ตัน/วัน)	ยอดการจัดสรรสิทธิ		
			ปริมาณน้ำนมดิบ (ตัน/วัน)	สิทธิการจำหน่าย (ถุงหรือกล่องต่อวัน)	
๑	โครงการสวนพระองค์สวนจิตรลดา	๔.๙๐๐	๔.๙๐๐	๓๒,๗๕๖.๓๖	
๒	มหาวิทยาลัยเกษตรศาสตร์	๕.๐๐๐	๔.๗๕๐	๓๑,๗๕๓.๖๒	
๓	บริษัท ที.ดี. แตรี่ฟูดส์ จำกัด	๒๙.๗๕๓	๘.๕๐๐	๕๖,๘๒๒.๒๖	
๔	หจก. กลุ่มผู้เลี้ยงโคนมเขื่อนป่าสัก	๒.๒๖๙	๐.๐๐๐	๐.๐๐	ขาดคุณสมบัติข้อ ๕.๕
๕	สำนักงาน อ.ส.ค. ภาคกลาง	๓๕.๐๐๐	๒๒.๗๑๔	๑๕๑,๘๔๒.๔๕	
๖	สหกรณ์โคนมมวกเหล็ก จำกัด	๔๓.๐๙๓	๒๔.๙๒๔	๑๖๖,๖๑๖.๒๔	
๗	สหกรณ์โคนม ไทยมิลค์ จำกัด	๗๔.๐๗๒	๕๐.๐๓๙	๓๓๔,๕๐๙.๓๑	
๘	บริษัท เทียนชำ แตรี่คอร์ปอเรชั่น จำกัด	๒๔.๐๐๐	๑๖.๒๘๕	๑๐๘,๘๖๔.๗๗	
๙	บริษัท ส่งเสริมผลิตภัณฑ์นม จำกัด	๑๒.๐๔๐	๕.๐๐๐	๓๓,๔๒๔.๘๖	

ลำดับ	ชื่อผู้ประกอบการผลิตภัณฑ์นม	ปีการศึกษา ๒๕๖๔			หมายเหตุ
		ปริมาณน้ำนมดิบตามคำขอ (ตัน/วัน)	ยอดการจัดสรรสิทธิ		
			ปริมาณน้ำนมดิบ (ตัน/วัน)	สิทธิการจำหน่าย (ถุงหรือกล่องต่อวัน)	
๑๐	วิทยาลัยเกษตรและเทคโนโลยีลพบุรี	๒.๐๐๐	๑.๔๐๐	๙,๓๕๘.๙๖	
๑๑	บจก.พญาเย็นแตรี่ จำกัด	๑๓.๑๐๒	๗.๗๕๑	๕๑,๘๑๕.๒๒	
๑๒	บริษัท มะลิ กรุ๊ป ๑๙๖๒ จำกัด	๐.๐๐๐	๐.๐๐๐	๐.๐๐	ขาดคุณสมบัติข้อ ๕

ที่	ชื่อผู้ประกอบการ	ประเภทรายเก่า/รายใหม่	สิทธิที่ได้รับ ปีการศึกษา ๒๕๖๓		สิทธิที่ได้รับ ปีการศึกษา ๒๕๖๔		ผลต่าง	หมายเหตุ
			ตันต่อวัน	ถุงหรือกล่องต่อวัน	ตันต่อวัน	ถุงหรือกล่องต่อวัน		
๑	โครงการส่วนพระองค์สวนจิตรลดา	รายเก่า	๔.๙๐๐	๓๒,๘๘๔	๔.๙๐๐	๓๒,๗๕๖	๐.๐๐๐	เท่าเดิม
๒	มหาวิทยาลัยเกษตรศาสตร์	รายเก่า	๕.๗๙๙	๓๘,๙๑๘	๔.๗๕๐	๓๑,๗๕๔	-๑.๐๔๙	ลดลง
๓	บริษัท เคซีจี คอร์ปอเรชั่น จำกัด	รายเก่า	๖.๘๐๒	๔๕,๖๔๙	๐.๐๐๐	๐		ไม่เข้าร่วมโครงการฯ
๔	บริษัท ที ดี แตรี่ฟูดส์ จำกัด	รายเก่า	๑๗.๐๐๐	๑๑๔,๐๘๙	๘.๕๐๐	๕๖,๘๒๒	-๘.๕๐๐	ลดลง
๕	อสค. ภาคกลาง สระบุรี	รายเก่า	๑๕.๐๐๐	๑๐๐,๖๖๖	๒๒.๗๒๔	๑๕๑,๘๔๐	๗.๗๒๔	เพิ่มขึ้น
๖	สหกรณ์โคนมมวกเหล็ก จำกัด	รายเก่า	๓๓.๕๐๐	๒๒๔,๘๒๒	๒๔.๙๒๔	๑๖๖,๖๑๙	-๘.๕๗๖	ลดลง
๗	สหกรณ์โคนมไทยมิลค์ จำกัด	รายเก่า	๔๙.๕๐๐	๓๓๒,๑๙๙	๕๐.๐๓๙	๓๓๔,๕๑๑	๐.๕๓๙	เพิ่มขึ้น
๘	บริษัท เทียนฆ่า แตรี่คอร์ปอเรชั่น จำกัด	รายเก่า	๙.๘๙๙	๖๖,๔๓๓	๑๖.๒๘๕	๑๐๘,๘๖๔	๖.๓๘๖	เพิ่มขึ้น
๙	บริษัท ส่งเสริมผลิตภัณฑ์นม จำกัด	รายเก่า	๕.๐๐๐	๓๓,๕๕๕	๕.๐๐๐	๓๓,๔๒๕	๐.๐๐๐	เท่าเดิม
๑๐	วิทยาลัยเกษตรและเทคโนโลยีลพบุรี	รายเก่า	๒.๐๐๐	๑๓,๔๒๒	๑.๔๐๐	๙,๓๕๘	-๐.๖๐๐	ลดลง
๑๑	บจก. พญาเย็นแตรี่	รายใหม่	๐.๐๐๐	๐	๗.๗๕๑	๕๑,๘๑๒	๗.๗๕๑	รายใหม่
รวม			๑๔๙.๔๐๐	๑,๐๐๒,๖๓๗	๑๔๖.๒๖๓	๙๗๗,๗๖๒	-๓.๑๓๗	ลดลง

แผนงาน เงิน งบ

- กิจกรรมตรวจสอบปริมาณและคุณภาพน้ำนม
- กิจกรรมการพัฒนาระบบโคนมและสืบสานอาชีพพระราชทานโคนม(Key farm)
- กิจกรรมสืบสานอาชีพพระราชทานโคนม (Young dairy farmer)
- กิจกรรมอาหาร (นม) เพื่อเด็กและเยาวชน

โครงการยกระดับคุณภาพมาตรฐานสินค้าเกษตร

กิจกรรมหลัก : ตรวจสอบรับรองคุณภาพสินค้าปศุสัตว์

กิจกรรมย่อย : งานส่งเสริมพัฒนาคุณภาพน้ำนมทั้งระบบ

งบประมาณ	ผลการเบิกจ่าย	งบประมาณคงเหลือ
๖๔๐,๐๐๐	๓๘๑,๐๙๐.๕๐	๒๕๘,๙๐๙.๕๐

กิจกรรม	เป้าหมาย	ผลงาน	หมายเหตุ
- การตรวจสอบปริมาณและคุณภาพน้ำนมดิบ ณ ศูนย์รวบรวมน้ำนมดิบ/สหกรณ์โคนม	๔๙๒	๓๖๙	แผนปฏิบัติงาน ก.ค.-ก.ย.๖๔
- โครงการแก้ไขปัญหาคุณภาพน้ำนมดิบแก่ศูนย์รวบรวมน้ำนมดิบโครงการอาหารเสริม (นม) โรงเรียน ปีงบประมาณ ๒๕๖๔	๖	๘	

แผนตรวจสอบรับรองคุณภาพสินค้าปศุสัตว์เก็บตัวอย่างน้ำนมดิบประจำเดือน

แผนการปฏิบัติงานตรวจสอบปริมาณและคุณภาพน้ำนมดิบในพื้นที่ปศุสัตว์เขต ๑ ณ ศูนย์รวมน้ำนมดิบ และโรงงานแปรรูป

เดือนเก็บตัวอย่าง	ต.ค.๖๓	พ.ย.๖๓	ธ.ค.๖๓	ม.ค.๖๔	ก.พ.๖๔	มี.ค.๖๔	เม.ย.๖๔	พ.ค.๖๔	มิ.ย.๖๔	ก.ค.๖๔	ส.ค.๖๔	ก.ย.๖๔
ศูนย์รวมน้ำนมดิบ	๑๔-๑๕	๑๐-๑๑	๘-๙	๑๒-๑๓	๙-๑๐	๙-๑๐	๗-๘	๑๑-๑๒	๘-๙	๖-๗	๑๐-๑๑	๗-๘
ศูนย์รวมน้ำนมดิบที่เฝ้าระวัง	๒๗-๒๘	๒๔-๒๕	๒๒-๒๓	๒๖-๒๗	๒๓-๒๔	๒๓-๒๔	๒๐-๒๑	๒๔-๒๕	๒๒-๒๓	๒๐-๒๑	๒๔-๒๕	๒๑-๒๒
โรงงานแปรรูป	๑๔-๑๕		๘-๙		๙-๑๐							

หมายเหตุ : ***แผนปฏิบัติงานนี้สามารถมีการเปลี่ยนแปลงได้ทุกเมื่อ

กิจกรรมหลัก : ส่งเสริมและพัฒนาการปศุสัตว์

กิจกรรมย่อย : สืบสานอาชีพพระราชทานโคนม (Young Dairy Farmers)

งบประมาณ	ผลการเบิกจ่าย	งบประมาณคงเหลือ
๔๐๒,๐๐๐	ยังไม่โอนมา	-

กิจกรรม	เป้าหมาย	ผลงาน	หมายเหตุ
๑.พัฒนาปรับปรุงฟาร์มเกษตรกรที่คัดเลือกตาม Dairy Husbandry Checklist	๓ ฟาร์ม		
๒. ตรวจสอบเยี่ยม ให้คำแนะนำ กำกับดูแลฟาร์ม	๓ ฟาร์ม		
๓. คัดเลือก YDF จำนวน ๑ ฟาร์ม รายงานให้ กสส. ทราบ เพื่อคัดเลือกเป็นเกษตรกรดีเด่น ประจำปี ต่อไป	๑ ฟาร์ม		

กิจกรรมหลัก : การพัฒนาระบบโคนมและสืบสานอาชีพพระราชทานโคนม

กิจกรรมย่อย : Key farm

งบประมาณ	ผลการเบิกจ่าย	งบประมาณคงเหลือ
-	-	-

กิจกรรม	เป้าหมาย	ผลงาน	หมายเหตุ
๑.สนง.ปศจ.คัดเลือกฟาร์มตาม Dairy Husbandry Checklist	๗ ฟาร์ม		
๒. คัดเลือกฟาร์ม ๑ ฟาร์ม ถ่ายทอดเทคโนโลยีเพื่อศึกษาและเตรียมความพร้อมฟาร์มต้นแบบ เข้าสู่การใช้เทคโนโลยีและเครื่องจักรกล	๑ ฟาร์ม		
๓. รายงานผลการคัดเลือกและการจัดกิจกรรมให้ กสส. ทราบ			

กิจกรรมหลัก : พัฒนาคุณภาพน้ำนมดิบ

กิจกรรมย่อย : Field Day

งบประมาณ	ผลการเบิกจ่าย	งบประมาณคงเหลือ
๘๐,๐๐๐	๒๒,๔๘๐.๐๐	๕๗,๕๒๐.๐๐

กิจกรรม	เป้าหมาย	ผลงาน	หมายเหตุ
๑. คัดเลือกสมาชิกของศูนย์รวบรวมน้ำนมดิบที่มีค่าเซลล์โซมาติกสูงเกินเกณฑ์มาตรฐานนมโรงเรียน ๕๐๐,๐๐๐ เซลล์/ลบ.ซม.	๒	๒	
๒. ถ่ายทอดองค์ความรู้การแก้ปัญหาคุณภาพน้ำนมดิบและแก้ไขปัญหาาระบบสืบพันธุ์ในโคนมและบริการสมาชิกระบบบริดนม แก่สมาชิกศูนย์รวบรวมน้ำนมดิบในพื้นที่เขตปศุสัตว์ที่ ๑	๖ ครั้ง	๘ ครั้ง	

โคนม ภายใต้โครงการธนาคารโค-กระบือ เพื่อเกษตรกรตามพระราชดำริ ในพื้นที่จังหวัดชัยนาท

รายงานประจำเดือนจากสำนักงานปศุสัตว์จังหวัดชัยนาท ปีงบประมาณ ๒๕๖๔

ที่	ข้อมูล	สะสม ปีงบประมาณ ๖๓-๖๔	ต.ค.-๖๓	พ.ย.-๖๓	ธ.ค.-๖๓	ม.ค.-๖๔	ก.พ.-๖๔	มี.ค.-๖๔
๑	จำนวนเกษตรกร (ราย/ฟาร์ม)		๖๓/๓๒	๖๓/๓๒	๖๓/๓๒	๖๓/๓๒	๖๓/๓๒	๖๓/๓๒
๒	จำนวนโคนมตั้งต้นโครงการ		๖๓๐	๖๓๐	๖๓๐	๖๓๐	๖๓๐	๖๓๐
	๒.๑ จำนวนโคนมประจำเดือน							
	๒.๑.๑ โครีดนม		๓๙๓	๔๐๖	๓๘๙	๓๘๖	๓๒๘	๓๕๓
	๒.๑.๒ โคตรราย		๑๘๓	๑๗๐	๑๕๒	๑๕๔	๒๑๓	๙๙
	๒.๑.๓ โคสาว		ไม่มีใน รายงาน	๖๐	ไม่มีใน รายงาน	ไม่มีใน รายงาน	๘๐	๘๐
	๒.๒ จำนวนโคนมตาย							
	๒.๒.๑ แม่โคนม	๖๐	๘	๓	๑	๑	๐	๑
๒.๒.๒ ลูกโค โคสาว	๓๓	๐	๐	๐	๐	๐	๐	
๓	ปริมาณน้ำนมดิบที่ผลิตได้							
	๓.๑ ปริมาณน้ำนมดิบทั้งเดือน	๕๑๗.๔๗๖	๑๐๒.๐๕๐	๗๓.๔๕๕	๗๓.๔๕๕	๙๐.๓๕๒	๘๗.๔๑๗	๙๐.๗๖๗
	๓.๒ ปริมาณน้ำนมดิบเฉลี่ยต่อวัน		๓.๒๐๐	๒.๔๔๘	๒.๔๔๘	๒.๙๑๔	๓.๑๒๒	๒.๙๐๔
	๓.๓ อัตราการให้ผลผลิตน้ำนมของโครีดนม เฉลี่ยต่อตัวต่อวัน		๘.๓๘	๖.๐๓	๖.๐๙	๗.๕๕	๙.๕๒	๘.๒๙
๔	จำนวนฟาร์มโคนมทั้งหมด		๓๒	๓๒	๓๒	๓๒	๓๒	๓๒
	๔.๑ ได้การรับรอง GAP แล้ว		๖	๖	๖	๖	๖	๖
	๔.๒ จำนวนฟาร์มที่ยื่นขอตรวจ GAP ในเดือนนี้		๕	๐	๐	๐	๐	๐
	๔.๓ จำนวนฟาร์มที่ได้รับการรับรองในเดือนนี้		๐	๐	๐	๐	๐	๐
๕	ข้อมูลการจำหน่ายน้ำนมดิบ							
	๕.๑ สถานประกอบการที่รับซื้อน้ำนมดิบ							
	๕.๑.๔ จำหน่ายให้...บริษัท แมรี่แอนด์ แดรี่ โปรดักส์ จำกัด	๕๒๒.๑๖	๙๑.๖๐๐	๗๕.๗๓๐	๗๙.๗๓๐	๙๐.๖๑๐	๙๐.๔๒๐	๙๔.๐๗๐
	ราคาน้ำนมดิบ		๑๙.๕๐	๑๙.๕๐	๑๙.๕๐	๑๙.๕๐	๑๙.๕๐	๑๙.๕๐
	๕.๑.๕ จำหน่ายให้...วิสาหกิจชุมชนกลุ่มผู้เลี้ยงโคนมปากช่อง จำกัด	๑๐.๔๕๐	๑๐.๔๕๐					

ที่	ข้อมูล	สะสม ปีงบประมาณ ๖๓-๖๔	ต.ค.-๖๓	พ.ย.-๖๓	ธ.ค.-๖๓	ม.ค.-๖๔	ก.พ.-๖๔	มี.ค.-๖๔
	ราคาน้ำนมดิบ		๑๙.๓๕					
	๕.๒ ปริมาณน้ำนมดิบที่ไม่ได้จำหน่าย ให้แก่สถานประกอบการ							
	๕.๒.๑ ถูกปฏิเสธการรับซื้อนม							
	๕.๒.๒ สูญเสียจากกระบวนการ จัดการนม							
	๕.๒.๓ อื่นๆ (โปรดระบุ)							
๖	ด้านคุณภาพน้ำนมดิบจาก ผลตรวจ วิเคราะห์จากห้องปฏิบัติการ (รายฟาร์ม)							
	๖.๑ จำนวนตัวอย่างที่ส่งตรวจเดือนนี้		๓๒	๓๒	๓๐	๓๑	๓๑	๓๑
	๖.๒ จำนวนฟาร์มที่มีคุณภาพน้ำนมไม่ ผ่านเกณฑ์มาตรฐาน		๑๖	๙	๑๑	๑๒	๑๒	๑๑
	๖.๒.๑ จำนวนฟาร์มที่ไม่ผ่านเกณฑ์ SCC >๕๐๐x๑๐ cell/ml.		๑๑	๙	๓	๔	๑	๓
	๖.๒.๒ จำนวนฟาร์มที่ไม่ผ่านเกณฑ์ TS <๑๒.๒๕ %		๒	๐	๘	๑๐	๑๑	๙
	๖.๒.๓ จำนวนฟาร์มที่ไม่ผ่านเกณฑ์ Fat <๓.๓๕		๑	๐	๑	๒	๔	๒
	๖.๒.๔ จำนวนฟาร์มที่ไม่ผ่านเกณฑ์ Protein <๓.๐๐		๓	๑	๔	๔	๓	๕
๗	ด้านคุณภาพน้ำนมดิบ ผลตรวจหน้าศูนย์ รวบรวมน้ำนมดิบ							
	๗.๑ จำนวนครั้งที่ตรวจตัวอย่างหน้าศูนย์ รวบรวมน้ำนมดิบ		๒	๒	๒	๒	๐	๐
	๗.๒ จำนวนฟาร์ม (ตัวอย่าง) ที่ตรวจ คุณภาพเดือนนี้		๓๒	๓๒	๓๒	๓๒	๓๑	๓๑
	๗.๒.๑ จำนวนฟาร์มที่ไม่ผ่าน California Mastitis Test		๐	๐	๐	๐	๐	๐
	๗.๒.๒ จำนวนฟาร์มที่ไม่ผ่าน Resazurin reduction test		๐	๐	๐	๐	๐	๐
	๗.๒.๓ จำนวนฟาร์มที่ไม่ผ่าน Alcohol Test		๐	๐	๐	๐	๐	๐
	๗.๒.๔ จำนวนฟาร์มที่ไม่ผ่าน Methylene blue reduction test		๐	๐	๐	๐	๐	๐
๘	การเข้าพื้นที่ตรวจเยี่ยมของสำนักงานปศุ สัตว์จังหวัด	๓๕	๕	๑๒	๔	๖	๕	๓
๙	ปัญหาและอุปสรรค							
	๙.๑ ครน ยังไม่ได้รับ GMP	๖				✓		
	๙.๒ ครน มีขนาดถึงรวบรวมน้ำนมดิบเล็ก ไม่เพียงพอต่อการรวบรวมนม	๔						
	๙.๓ ครน ขาดสภาพคล่องการซื้อ จำหน่ายอาหารชั้นให้แก่สมาชิก	๕						

รท	ข้อมูล	สะสม ปีงบประมาณ ๖๓-๖๔	ต.ค.-๖๓	พ.ย.-๖๓	ธ.ค.-๖๓	ม.ค.-๖๔	ก.พ.-๖๔	มี.ค.-๖๔
	๙.๔ ปัญหาด้านระบบสืบพันธุ์ ผสมติดยาก	๑๒	✓	✓	✓	✓	✓	✓
	๙.๕ ปัญหาด้านสุขภาพสัตว์ เต้านมอักเสบ	๑						
	๙.๖ ปัญหาด้านสุขภาพสัตว์ โรคพยาธิในเลือด	๙	✓	✓		✓		
	๙.๗ ปัญหาด้านสุขภาพสัตว์ โรคแท้งติดต่อ	๖	✓				✓	✓
	๙.๘ เกษตรกรขาดความรู้ความเข้าใจเรื่องระบบรีดนมและการทำความสะอาด	๘	✓	✓	✓	✓	✓	✓
	๙.๙ ภัยแล้ง	๓			✓		✓	✓
๑๐	ข้อเสนอแนะ							
	๑๐.๑ ขอสนับสนุนหน่วย HHU มาประจำในพื้นที่	๑๒	✓	✓	✓	✓	✓	✓
	๑๐.๒ ขอสนับสนุนเจ้าหน้าที่เข้ามาแก้ปัญหาาระบบสืบพันธุ์	๑๒	✓	✓	✓	✓	✓	✓

๔.๔ ส่วนยุทธศาสตร์และสารสนเทศการปศุสัตว์ โดย นางเพ็ญแข สายเชื้อ นักวิเคราะห์

นโยบายและแผนชำนาญการพิเศษ

สรุปผลการปฏิบัติงาน ต.ค.๖๓ - มี.ย.๖๔

การขับเคลื่อนยุทธศาสตร์รายชนิดสัตว์สำนักงานปศุสัตว์เขต ๑ ประจำปีงบประมาณ ๒๕๖๔

รวบรวม ติดตามและรายงานผลการดำเนินงานแผนงาน/โครงการ ภายใต้แผนพัฒนาจังหวัด/กลุ่มจังหวัด/องค์กรปกครองส่วนท้องถิ่น/ งบ Covid-๑๙ ที่ได้รับงบประมาณปี ๒๕๖๔ จำนวน ๑๐ โครงการ ๘ จังหวัด งบประมาณรวมทั้งสิ้น ๒๔,๒๒๔,๑๙๐ บาท แบ่งเป็น

- พัฒนาจังหวัด จำนวน ๒,๒๘๐,๓๐๐ บาท คิดเป็นร้อยละ ๑๐
- กลุ่มจังหวัด จำนวน ๓,๒๒๖,๐๐๐ บาท คิดเป็นร้อยละ ๑๓
- Covid-๑๙ จำนวน ๑๘,๗๑๗,๘๙๐ บาท คิดเป็นร้อยละ ๗๗

แต่งตั้งคณะทำงานขับเคลื่อนแผนงาน/โครงการ ภายใต้แผนพัฒนาจังหวัด/กลุ่มจังหวัด/องค์กรปกครองส่วนท้องถิ่น ระดับเขต

ดำเนินการจัดประชุมคณะทำงานฯ ครั้งที่ ๑/๒๕๖๔ ผ่านระบบการประชุมทางไกลผ่านอินเทอร์เน็ต (Web Conference) เมื่อวันที่ ๒๙ มกราคม ๒๕๖๔ เพื่อดำเนินการในประเด็นดังต่อไปนี้

- กำหนดแนวทางการจัดทำแผนงาน/โครงการ ที่เสนอของบประมาณรายจ่ายประจำปี ภายใต้แผนพัฒนาจังหวัด/กลุ่มจังหวัด/องค์กรปกครองส่วนท้องถิ่น ของจังหวัดในพื้นที่ปศุสัตว์เขต ๑

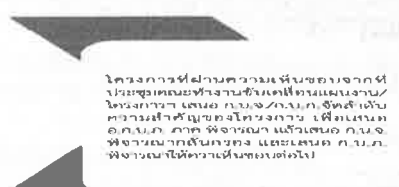
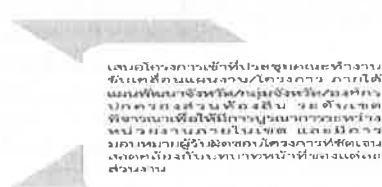
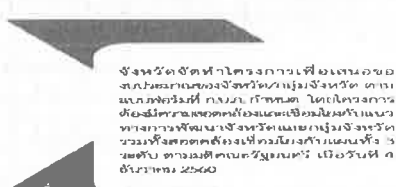

สรุปภาพรวมโครงการที่เสนอของงบประมาณภายใต้งบพัฒนาจังหวัด/กลุ่มจังหวัด/อปท./Covid-๑๙
ประจำปีงบประมาณ ๒๕๖๔ (ข้อมูล ณ เดือนมกราคม ๒๕๖๔)

ลำดับ	จังหวัด/ชนิดสัตว์	โครงการ/แนวทางการดำเนินงาน	หน่วยนับ	เป้าหมาย	งบประมาณ (บาท)					หมายเหตุ
					พัฒนาจังหวัด	กลุ่มจังหวัด	อปท.	Covid-๑๙	รวม	
		รวมทั้งสิ้น			๒,๔๐๔,๕๐๐	๓,๒๒๖,๐๐๐	๐	๒๗,๐๕๘,๓๕๐	๓๒,๖๘๘,๗๕๐	
๑	ลพบุรี				๒,๒๘๐,๓๐๐	๔๘๕,๗๐๐	๐		๒,๗๖๕,๐๐๐	
	โคนม	๑. โครงการเพิ่มมูลค่าทางเศรษฐกิจภาคการเกษตรลดต้นทุนไข่อุปราน			๑,๐๒๗,๘๐๐					
		๑.๑ กิจกรรมส่งเสริมองค์ความรู้การผลิดอาหารโคนมปลอดภัย	ราย	๑๐๐						
		อบรมให้ความรู้เกษตรกรเพื่อพัฒนาศักยภาพการผลิตและการบริหารจัดการอาหารโคนม								
	อื่นๆ	๑.๒ กิจกรรมส่งเสริมองค์ความรู้การแปรรูปผลิตภัณฑ์เนื้อสัตว์	ราย	๒๐๐	๑๑๒,๕๐๐					
	อื่นๆ	๑.๓ กิจกรรมส่งเสริมองค์ความรู้การพัฒนาผลิตภัณฑ์ปศุสัตว์ปลอดภัย	ราย	๒๕๐	๗๓,๖๐๐					
	อื่นๆ	๑.๔ กิจกรรมประกวดสัตว์เมืองละโว้	ครั้ง	๑	๗๗๒,๕๐๐					
	แพะ	๑.๕ กิจกรรมส่งเสริมอาชีพการเลี้ยงแพะ	กลุ่ม	๑๐	๒๗,๖๐๐					
	ไก่ไข่	๒. โครงการขยายผลตามแนวปรัชญาเศรษฐกิจพอเพียง			๑,๒๕๒,๕๐๐					
		กิจกรรมส่งเสริมการผลิตด้านปศุสัตว์ตามแนวปรัชญาเศรษฐกิจพอเพียง	โรงเรียน	๒๕						
		มอบพันธุ์ไก่ไข่พร้อมอาหารและอุปกรณ์การเลี้ยง								
	แพะ	๓. โครงการพัฒนาศักยภาพการผลิตและสร้างมูลค่าเพิ่มสินค้าเกษตร								
		กิจกรรมส่งเสริมและเพิ่มประสิทธิภาพผู้เลี้ยงแพะแปลงใหญ่ของกลุ่มจังหวัดภาคกลางตอนบน	ราย	๑๐๐		๔๘๔,๙๐๐				
๒	สระบุรี				๐	๗๓๘,๙๐๐	๐	๐	๗๓๘,๙๐๐	
	แพะ	๑. โครงการพัฒนาศักยภาพการผลิตและสร้างมูลค่าเพิ่มสินค้าเกษตร								
		กิจกรรมส่งเสริมและเพิ่มประสิทธิภาพผู้เลี้ยงแพะแปลงใหญ่ของกลุ่มจังหวัดภาคกลางตอนบน	ราย	๑๐๐		๗๓๘,๙๐๐				
๓	สิงห์บุรี				๐	๓๒๐,๕๐๐	๐	๑๐,๐๐๗,๑๐๐	๑๐,๓๒๗,๖๐๐	
	แพะ	๑. โครงการพัฒนาศักยภาพการผลิตและสร้างมูลค่าเพิ่มสินค้าเกษตร								
		กิจกรรมส่งเสริมและเพิ่มประสิทธิภาพผู้เลี้ยงแพะแปลงใหญ่ของกลุ่มจังหวัดภาคกลางตอนบน	ราย	๒๐		๓๒๐,๕๐๐				
	แพะ	๒. โครงการส่งเสริมและพัฒนาศักยภาพการผลิตการแปรรูปแพะเมืองสิงห์	ราย	๑๓๓				๒,๓๔๐,๕๐๐		
		กลุ่มวิสาหกิจชุมชน ๘ กลุ่ม								
	ไก่ไข่	๓. โครงการส่งเสริมการเลี้ยงสัตว์ปีกแบบยั่งยืนตามหลักเศรษฐกิจพอเพียง	ราย	๑,๘๒๐				๗,๖๖๖,๖๐๐		
๔	อ่างทอง				๐	๓๒๐,๕๐๐	๐	๔,๖๔๗,๘๕๐	๔,๙๖๘,๓๕๐	
	แพะ	๔. โครงการพัฒนาศักยภาพการผลิตและสร้างมูลค่าเพิ่มสินค้าเกษตร	ราย	๒๐		๓๒๐,๕๐๐				
		กิจกรรมส่งเสริมและเพิ่มประสิทธิภาพผู้เลี้ยงแพะแปลงใหญ่ของกลุ่มจังหวัดภาคกลางตอนบน								
	แพะ	๕. โครงการพัฒนาศักยภาพการผลิตแพะแบบครบวงจร	ราย	๖๐				๒,๙๙๒,๕๐๐		
	นกกระทา	๖. โครงการยกระดับการเลี้ยงนกกระทา	ราย	๔๐				๑,๖๕๕,๓๕๐		
๕	ชัยนาท				๐	๑,๐๔๐,๗๐๐	๐	๑๒๒,๕๐๐	๑,๒๐๓,๑๐๐	
	แพะ	๑. โครงการพัฒนาศักยภาพการผลิตและสร้างมูลค่าเพิ่มสินค้าเกษตร	ราย	๒๐		๑,๐๔๐,๗๐๐				
		กิจกรรมส่งเสริมและเพิ่มประสิทธิภาพผู้เลี้ยงแพะแปลงใหญ่ของกลุ่มจังหวัดภาคกลางตอนบน								
	ไก่ไข่	๒. โครงการเลี้ยงไก่ไข่อารมณี	ราย	๒๐				๑๒๒,๕๐๐		
๖	พระนครศรีอยุธยา				๐	๓๒๐,๕๐๐	๐	๕,๙๒๘,๐๐๐	๕,๒๔๘,๕๐๐	
	แพะ	๑. โครงการพัฒนาศักยภาพการผลิตและสร้างมูลค่าเพิ่มสินค้าเกษตร	ราย	๒๐		๓๒๐,๕๐๐				
		กิจกรรมส่งเสริมและเพิ่มประสิทธิภาพผู้เลี้ยงแพะแปลงใหญ่ของกลุ่มจังหวัดภาคกลางตอนบน								
	ไก่ไข่	๒. โครงการพัฒนาอาชีพตามแนวเศรษฐกิจพอเพียง	ราย	๑,๖๐๐				๔,๙๐๗,๐๐๐		
		กิจกรรมส่งเสริมการเลี้ยงไก่ไข่หลังบ้าน ตามแนวเศรษฐกิจพอเพียง จำนวน ๑๖ อำเภอ								
๗	ปทุมธานี				๐	๐	๐	๖๕๕,๐๐๐	๖๕๕,๐๐๐	
	ไก่พื้นเมือง	๑. โครงการส่งเสริมการเลี้ยงไก่พื้นเมืองปลอดสารในจังหวัดปทุมธานี	ราย	๕๐				๖๕๕,๐๐๐		
๘	นนทบุรี				๑๒๕,๑๐๐	๐	๐	๖๖๘,๐๐๐	๗๙๓,๑๐๐	
	แพะ	๑. โครงการเพิ่มศักยภาพการผลิตเลี้ยงแพะจังหวัดนนทบุรี	ราย	๕๐	๑๒๕,๑๐๐					
	ไก่ไข่	๒. โครงการเลี้ยงไก่ไข่เพื่อเพิ่มรายได้เสริมในครัวเรือน งบ Covid	ราย	๒๐๐				๖๖๘,๐๐๐		
๙	กรุงเทพฯ				๐	๐	๐	๖,๐๐๐,๐๐๐	๖,๐๐๐,๐๐๐	
	แพะ	๑. โครงการยกระดับเกษตรกรแปลงใหญ่ด้วยเกษตรกรสมัยใหม่และเชื่อมโยงตลาด								
		๑.๑ แปลงใหญ่เกษตรกรเมืองมีนพัฒนาแพะนม	ราย	๓๖				๓,๐๐๐,๐๐๐		
	ไก่พื้นเมือง	๑.๒ แปลงใหญ่ตลาดไก่พื้นเมือง ๔๐ มูลค่าเพิ่มเชิงการค้าเพื่อการส่งออก	ราย	๔๐				๓,๐๐๐,๐๐๐		

ทบทวนโครงการภายใต้แผนพัฒนาจังหวัด/กลุ่มจังหวัด/องค์กรปกครองส่วนท้องถิ่น ที่เสนอของงบประมาณ
รายจ่ายประจำปีงบประมาณ พ.ศ. ๒๕๖๕ จำนวน ๒๑ โครงการ จำนวน ๘ จังหวัด รวมเงินทั้งสิ้น ๖๓,๖๗๖,๓๗๐ บาท

- พัฒนาจังหวัด จำนวน ๑๓,๖๙๕,๒๐๐ บาท คิดเป็นร้อยละ ๒๒
- กลุ่มจังหวัด จำนวน ๔๙,๙๘๑,๑๗๐ บาท คิดเป็นร้อยละ ๗๘

สรุปภาพรวมโครงการที่เสนอของงบประมาณภายใต้แผนพัฒนาจังหวัด/กลุ่มจังหวัด/องค์กรปกครองส่วนท้องถิ่น
ประจำปีงบประมาณ ๒๕๖๕ (ข้อมูล ณ เดือนมกราคม ๒๕๖๕)

ลำดับ	หน่วยงาน/ชนิดสัตว์	โครงการ/แนวทางการดำเนินงาน	หน่วยนับ	เป้าหมาย	งบประมาณ (บาท)					หมายเหตุ
					พัฒนาจังหวัด	กลุ่มจังหวัด	อปท.	ฟื้นฟู	รวม	
	เขต ๑				๕๐,๐๒๔,๙๙๐	๑๓,๖๙๕,๒๐๐	๐		๖๓,๗๒๐,๑๙๐	
๑	พระนครศรีอยุธยา				๑,๐๒๘,๓๐๐	๙๕๐,๗๐๐			๑,๙๗๙,๐๐๐	
	โกพื้นเมือง	๑. โครงการส่งเสริมการเลี้ยงโกพื้นเมืองเพื่อพัฒนาสายพันธุ์ และเพิ่มมูลค่าในฟาร์มกลุ่มเกษตรกรรายย่อย - อบรมเกษตรกร และมอบวัสดุการเกษตร	ราย	๒๐๐	๙๕๘,๖๐๐				๙๕๘,๖๐๐	
	โคเนื้อ	๒. โครงการถ่ายทอดความรู้การขุนโคเนื้อเพศผู้เพื่อเพิ่มมูลค่า ในฟาร์มโคเนื้อเกษตรกรรายย่อย - อบรมให้ความรู้เกษตรกร	ราย	๑๕๐	๗๙,๗๐๐				๗๙,๗๐๐	
	แพะ	๓. โครงการพัฒนาศักยภาพการผลิตและสร้างมูลค่าเพิ่มสินค้าเกษตร กิจกรรมส่งเสริมและเพิ่มประสิทธิภาพผู้เลี้ยงแพะแปลงใหญ่ ของกลุ่มจังหวัดภาคกลางตอนบน - กิจกรรมย่อยที่ ๑ อบรมเทคโนโลยีการแปรรูปผลิตภัณฑ์แพะ - กิจกรรมย่อยที่ ๒ อบรมเกษตรกรเพื่อเพิ่มประสิทธิภาพทักษะ	ราย	๒๐		๖๗,๘๐๐			๖๗,๘๐๐	
		การจัดการมาตรฐานฟาร์มปลอดโรค - กิจกรรมย่อยที่ ๓ จัดงานมหกรรมแพะและเชื่อมโยงตลาดแพะ - กิจกรรมย่อยที่ ๔ ยกระดับมาตรฐานฟาร์มแพะสู่ระดับ GAP	ราย	๒๐			๙,๖๐๐		๙,๖๐๐	
			ราย	๒๐				๕๙๘,๐๐๐	๕๙๘,๐๐๐	
๒	สิงห์บุรี					๒,๕๖๐,๗๐๐			๒,๕๖๐,๗๐๐	
	เปิดใจ	๑. โครงการสร้างจิตสำนึกการเลี้ยงเปิดใจอินทรีย์วิถีสิงห์บุรี - ปรับปรุงจัดการด้านอาหารและการจัดการคอกให้เข้าหลักเกณฑ์ การเลี้ยงปศุสัตว์อินทรีย์วิถีสิงห์บุรี	ฟาร์ม	๓		๒,๕๖๐,๗๐๐			๒,๕๖๐,๗๐๐	
	แพะ	๒. โครงการส่งเสริมและเพิ่มประสิทธิภาพการผลิตแพะอินทรีย์วิถีสิงห์บุรี - ปรับปรุงจัดการด้านอาหารและการจัดการคอกให้เข้าหลักเกณฑ์ การเลี้ยงปศุสัตว์อินทรีย์วิถีสิงห์บุรี	ราย	๗๐		๑,๖๔๘,๑๕๐			๑,๖๔๘,๑๕๐	
	แพะ	๓. โครงการพัฒนาฟาร์มแพะมาตรฐาน (GAP) สุฟาร์มสาธิตแพะอินทรีย์ วิถีสิงห์บุรี - ปรับปรุงจัดการด้านอาหารและการจัดการคอกให้เข้าหลักเกณฑ์ การเป็นฟาร์มสาธิตแพะอินทรีย์วิถีสิงห์บุรี	ฟาร์ม	๓		๕๒๒,๘๐๐			๕๒๒,๘๐๐	
	แพะ	๔. โครงการพัฒนาศักยภาพการผลิตและสร้างมูลค่าเพิ่มสินค้าเกษตร กิจกรรมส่งเสริมและเพิ่มประสิทธิภาพผู้เลี้ยงแพะแปลงใหญ่ ของกลุ่มจังหวัดภาคกลางตอนบน - กิจกรรมย่อยที่ ๑ อบรมเทคโนโลยีการแปรรูปผลิตภัณฑ์แพะ - กิจกรรมย่อยที่ ๒ อบรมเกษตรกรเพื่อเพิ่มประสิทธิภาพทักษะ การจัดการมาตรฐานฟาร์มปลอดโรค - กิจกรรมย่อยที่ ๓ จัดงานมหกรรมแพะและเชื่อมโยงตลาดแพะ - กิจกรรมย่อยที่ ๔ ยกระดับมาตรฐานฟาร์มแพะสู่ระดับ GAP	ราย	๒๐			๑,๖๕๘,๑๐๐		๑,๖๕๘,๑๐๐	
			ราย	๒๐		๖๗,๘๐๐			๖๗,๘๐๐	
			ราย	๒๐			๒๗๕,๓๐๐		๒๗๕,๓๐๐	
			ราย	๒๐			๗๓๗,๐๐๐		๗๓๗,๐๐๐	
			ราย	๒๐			๕๙๘,๐๐๐		๕๙๘,๐๐๐	
๓	ชัยนาท					๓๐,๘๓๔,๐๐๐			๓๐,๘๓๔,๐๐๐	
		๑. โครงการส่งเสริมและเพิ่มประสิทธิภาพการผลิตปศุสัตว์ เพื่อการเสริมสร้างเศรษฐกิจใหม่แบบครบวงจรเจ้าพระยา บีพี ซีตี้ (Chaophraya Beef City)								
	โคเนื้อ	๑.๑ กิจกรรมหลัก ส่งเสริมและเพิ่มประสิทธิภาพการผลิตโคเนื้อคุณภาพดี แบบครบวงจร (โคขุนเจ้าพระยา/Chaophraya Beef) กิจกรรมย่อยที่ ๑ ส่งเสริมและพัฒนาเกษตรกร และเครือข่าย เกษตรกรผู้เลี้ยงโคเนื้อคุณภาพดี (ระดับต้นน้ำ) สู้ความเข้มแข็งและยั่งยืน กิจกรรมย่อยที่ ๒ ส่งเสริมและเพิ่มประสิทธิภาพการจัดการฝูงแม่พันธุ์ โคเนื้อ เพื่อรองรับการผลิตและการจำหน่ายเนื้อโคคุณภาพดี กิจกรรมย่อยที่ ๓ ส่งเสริมการลดต้นทุนการผลิตและนวัตกรรม ด้านเทคโนโลยีการเลี้ยงสัตว์ที่มีคุณภาพ กิจกรรมย่อยที่ ๔ ส่งเสริมและพัฒนาการสร้างแบรนด์ และการ ประชาสัมพันธ์ช่องทางการตลาดสินค้าปศุสัตว์ประจำจังหวัดชัยนาท - งานเทศกาลโคบาลเจ้าพระยา (เจ้าพระยา Beef Festival ๒๐๒๑) กิจกรรมย่อยที่ ๕ ติดตามและประเมินผลโครงการ	ราย	๒๐๐		๕,๑๓๔,๐๐๐			๕,๑๓๔,๐๐๐	
		กิจกรรมย่อยที่ ๑ ส่งเสริมและพัฒนาเกษตรกรและกลุ่มเกษตรกรผู้ผลิต แพะ เพื่อเสริมสร้างและกระตุ้นเศรษฐกิจ เพื่อมุ่งสู่อุตสาหกรรมอาหาร ฮาลาลของจังหวัดชัยนาท	ราย	๑๘๐		๑๐๑,๐๐๐			๑๐๑,๐๐๐	
		กิจกรรมย่อยที่ ๒ การพัฒนาระบบการผลิตและการตลาดแพะเชิงพาณิชย์ เพื่อรองรับการเปิดตลาดสินค้าอุตสาหกรรมอาหารฮาลาล	ราย	๑๐		๒๗๖,๓๒๕			๒๗๖,๓๒๕	
		กิจกรรมย่อยที่ ๓ การเชื่อมโยงช่องทางตลาดแพะเพื่อการส่งออก สู่อุตสาหกรรมอาหารฮาลาลและสร้างเศรษฐกิจใหม่ - งานประกวดแพะ-แกะจังหวัดชัยนาท (ครั้งที่ ๖) กิจกรรมย่อยที่ ๔ ติดตามและประเมินผลโครงการ	ครั้ง	๑		๙๗๗,๕๕๐			๙๗๗,๕๕๐	
			ครั้ง	๒		๔๓,๐๐๐			๔๓,๐๐๐	
	ชัยนาท-แพะเนื้อ	๑.๒ กิจกรรมหลัก ส่งเสริมและเพิ่มประสิทธิภาพการผลิตแพะคุณภาพดี เพื่อรองรับอุตสาหกรรมอาหารฮาลาล กิจกรรมย่อยที่ ๑ ส่งเสริมและพัฒนาเกษตรกรและกลุ่มเกษตรกรผู้ผลิต แพะ เพื่อเสริมสร้างและกระตุ้นเศรษฐกิจ เพื่อมุ่งสู่อุตสาหกรรมอาหาร ฮาลาลของจังหวัดชัยนาท กิจกรรมย่อยที่ ๒ การพัฒนาระบบการผลิตและการตลาดแพะเชิงพาณิชย์ เพื่อรองรับการเปิดตลาดสินค้าอุตสาหกรรมอาหารฮาลาล กิจกรรมย่อยที่ ๓ การเชื่อมโยงช่องทางตลาดแพะเพื่อการส่งออก สู่อุตสาหกรรมอาหารฮาลาลและสร้างเศรษฐกิจใหม่ - งานประกวดแพะ-แกะจังหวัดชัยนาท (ครั้งที่ ๖) กิจกรรมย่อยที่ ๔ ติดตามและประเมินผลโครงการ	ราย	๑๘๐		๑๐๑,๐๐๐			๑๐๑,๐๐๐	
			ครั้ง	๑		๙๗๗,๕๕๐			๙๗๗,๕๕๐	
			ครั้ง	๒		๔๓,๐๐๐			๔๓,๐๐๐	

ลำดับ	หน่วยงาน/ชนิดสัตว์	โครงการ/แนวทางการดำเนินงาน	หน่วยนับ	เป้าหมาย	งบประมาณ (บาท)					หมายเหตุ
					พัฒนาจังหวัด	กลุ่มจังหวัด	อปท.	ฟื้นฟู	รวม	
	หมู่บ้านใกล้เคียง	๑.๓ กิจกรรมหลัก ส่งเสริมและเพิ่มประสิทธิภาพการผลิตและการตลาดอาหารสัตว์เชิงพาณิชย์			๒๓,๕๐๐,๐๐๐				๒๓,๕๐๐,๐๐๐	
		กิจกรรมย่อยที่ ๑ ส่งเสริมและเพิ่มประสิทธิภาพการผลิต และการสร้างเครือข่ายกลุ่มเกษตรกรในการผลิตอาหารสัตว์เชิงพาณิชย์	ราย	๑๕๕	๕๗๗,๕๗๕					
		กิจกรรมย่อยที่ ๒ พัฒนาแหล่งการเรียนรู้ระบบการผลิตอาหารสัตว์เชิงพาณิชย์และการพัฒนาผู้ผลิตอาหารสัตว์เชิงพาณิชย์ที่เข้มแข็งและยั่งยืน	ราย	๔๐	๖๘๗,๒๐๕					
	ชัยนาท	กิจกรรมย่อยที่ ๓ เพิ่มประสิทธิภาพกระบวนการผลิตอาหารสัตว์คุณภาพดีและการจัดการระบบการผลิต และนวัตกรรมด้านเทคโนโลยีอาหารสัตว์สู่ความเข้มแข็งและยั่งยืน	ราย	๔๐	๒๐,๓๔๗,๘๒๕					
	แพร่	กิจกรรมย่อยที่ ๔ การเปิดช่องทางทางการตลาดและการบริหารจัดการภาคธุรกิจอาหารสัตว์ของจังหวัดชัยนาท เพื่อสร้างความยั่งยืน	ราย	๑๕๐	๑,๔๔๖,๕๗๕					
		กิจกรรมย่อยที่ ๕ ติดตามและประเมินผลโครงการฯ	ครั้ง	๒	๔๖,๕๐๐					
	แพะเนื้อ	๒. โครงการพัฒนาศักยภาพการผลิตและสร้างมูลค่าเพิ่มสินค้าเกษตร							๙๕๐,๗๐๐	
		กิจกรรมส่งเสริมและเพิ่มประสิทธิภาพผู้เลี้ยงแพะแปลงใหญ่								
		ของกลุ่มจังหวัดภาคกลางตอนบน								
		- กิจกรรมย่อยที่ ๑ อบรมเทคโนโลยีการผลิตกึ่งแพะ	ราย	๒๐				๖๗,๘๐๐		
		- กิจกรรมย่อยที่ ๒ อบรมเกษตรกรเพื่อเพิ่มประสิทธิภาพทักษะการจัดการมาตรฐานฟาร์มปลอดภัย	ราย	๒๐				๒๗๕,๓๐๐		
		- กิจกรรมย่อยที่ ๓ จัดงานมหกรรมแพะและเชื่อมโยงตลาดแพะ						๙,๖๐๐		
		- กิจกรรมย่อยที่ ๔ ยกระดับมาตรฐานฟาร์มแพะสู่ระดับ GAP	ราย	๒๐				๕๙๘,๐๐๐		
๔	อ่างทอง									
	ไก่ไข่	๑. โครงการส่งเสริมและพัฒนาฟาร์มตัวอย่างตามพระราชดำริฯ สืบสาน			๑,๕๘๑,๐๕๐	๙๕๐,๗๐๐			๒,๕๓๑,๗๕๐	
		๒. โครงการส่งเสริมและพัฒนาฟาร์มตัวอย่างตามพระราชดำริฯ หนองหารเงิน			๔๙๕,๐๕๐					
	ไก่ไข่	๒. โครงการส่งเสริมและพัฒนาฟาร์มตัวอย่างตามพระราชดำริฯ หนองหารเงิน			๒๕๖,๐๐๐					
	ไก่ไข่	๓. โครงการส่งเสริมและพัฒนาฟาร์มตัวอย่างตามพระราชดำริฯ หนองเจ็ดเส้น								
	โคเนื้อ	๔. โครงการพัฒนาความเข้มแข็งกลุ่มผู้เลี้ยงโคเนื้อ			๔๙๐,๐๐๐					
	แพะ	๕. โครงการส่งเสริมประสิทธิภาพกลุ่มเกษตรกรเลี้ยงแพะแปลงใหญ่	ราย	๒๐	๓๓๐,๐๐๐					
	แพะ	๖. โครงการพัฒนาศักยภาพการผลิตและสร้างมูลค่าเพิ่มสินค้าเกษตร							๙๕๐,๗๐๐	
		กิจกรรมส่งเสริมและเพิ่มประสิทธิภาพผู้เลี้ยงแพะแปลงใหญ่								
		ของกลุ่มจังหวัดภาคกลางตอนบน								
		- กิจกรรมย่อยที่ ๑ อบรมเทคโนโลยีการผลิตกึ่งแพะ	ราย	๒๐				๖๗,๘๐๐		
		- กิจกรรมย่อยที่ ๒ อบรมเกษตรกรเพื่อเพิ่มประสิทธิภาพทักษะการจัดการมาตรฐานฟาร์มปลอดภัย	ราย	๒๐				๒๗๕,๓๐๐		
		- กิจกรรมย่อยที่ ๓ จัดงานมหกรรมแพะและเชื่อมโยงตลาดแพะ						๙,๖๐๐		
		- กิจกรรมย่อยที่ ๔ ยกระดับมาตรฐานฟาร์มแพะสู่ระดับ GAP	ราย	๒๐				๕๙๘,๐๐๐		
๕	สระบุรี				๑๐,๙๔๙,๘๕๐	๔,๕๙๒,๕๐๐			๑๕,๕๔๒,๓๕๐	
	โคนม	๑. โครงการส่งเสริมและพัฒนาคุณภาพการเลี้ยงโคนมสระบุรี	ราย	๔๐	๒,๑๒๗,๖๐๐					
		๒. โครงการส่งเสริมผู้ประกอบการปศุสัตว์และพัฒนามาตรฐานฟาร์มโคนมให้ปลอดภัยโรคปากและเท้าเปื่อย	ราย	๒,๘๐๐	๔,๓๒๒,๒๕๐					
		๓. โครงการพัฒนาการบริหารจัดการและเพิ่มผลผลิตทางการเกษตรปลอดภัย	ราย	๓๕๐	๔,๕๐๐,๐๐๐					
	แพะ	๔. โครงการพัฒนาศักยภาพการผลิตและสร้างมูลค่าเพิ่มสินค้าเกษตร							๔,๕๙๒,๕๐๐	
		กิจกรรมส่งเสริมและเพิ่มประสิทธิภาพผู้เลี้ยงแพะแปลงใหญ่								
		ของกลุ่มจังหวัดภาคกลางตอนบน								
		- กิจกรรมย่อยที่ ๑ อบรมเทคโนโลยีการผลิตกึ่งแพะ	ราย	๑๐๐				๒๒๔,๐๐๐		
		- กิจกรรมย่อยที่ ๒ อบรมเกษตรกรเพื่อเพิ่มประสิทธิภาพทักษะการจัดการมาตรฐานฟาร์มปลอดภัย	ราย	๑๐๐				๑,๓๗๔,๙๐๐		
		- กิจกรรมย่อยที่ ๓ จัดงานมหกรรมแพะและเชื่อมโยงตลาดแพะ						๒๒,๔๐๐		
		- กิจกรรมย่อยที่ ๔ ยกระดับมาตรฐานฟาร์มแพะสู่ระดับ GAP	ราย	๑๐๐				๒,๙๗๑,๒๐๐		
๖	ลพบุรี				๑,๓๗๖,๑๐๐	๔,๕๙๒,๕๐๐			๖,๓๖๘,๖๐๐	
	ไก่ไข่	๑. โครงการขยายผลตามแนวปรัชญาเศรษฐกิจพอเพียง	โรงเรียน	๒๕	๑,๔๒๓,๕๐๐					
		กิจกรรมส่งเสริมการผลิตด้านปศุสัตว์ตามแนวปรัชญาเศรษฐกิจพอเพียง								
	อื่นๆ	๒. โครงการเพิ่มมูลค่าทางเศรษฐกิจภาคการเกษตรตลอดห่วงโซ่อุปทาน	ราย	๕๕๐	๓๑๒,๖๐๐					
	แพะ	๔. โครงการพัฒนาศักยภาพการผลิตและสร้างมูลค่าเพิ่มสินค้าเกษตร							๔,๕๙๒,๕๐๐	
		กิจกรรมส่งเสริมและเพิ่มประสิทธิภาพผู้เลี้ยงแพะแปลงใหญ่								
		ของกลุ่มจังหวัดภาคกลางตอนบน								
		- กิจกรรมย่อยที่ ๑ อบรมเทคโนโลยีการผลิตกึ่งแพะ	ราย	๑๐๐				๒๒๔,๐๐๐		
		- กิจกรรมย่อยที่ ๒ อบรมเกษตรกรเพื่อเพิ่มประสิทธิภาพทักษะการจัดการมาตรฐานฟาร์มปลอดภัย	ราย	๑๐๐				๑,๓๗๔,๙๐๐		
		- กิจกรรมย่อยที่ ๓ จัดงานมหกรรมแพะและเชื่อมโยงตลาดแพะ						๒๒,๔๐๐		
		- กิจกรรมย่อยที่ ๔ ยกระดับมาตรฐานฟาร์มแพะสู่ระดับ GAP	ราย	๑๐๐				๒,๙๗๑,๒๐๐		
๗	ปทุมธานี				๑,๔๓๕,๐๐๐	๐	๐	๐	๑,๔๓๕,๐๐๐	
	ไก่พื้นเมือง	๑. โครงการส่งเสริมการเลี้ยงไก่พื้นเมืองปลอดภัยในจังหวัดปทุมธานี	ราย	๕๐	๖๔๕,๐๐๐					
	แพะ	๒. โครงการการเลี้ยงแพะเนื้อเข้าสู่ระบบฟาร์มปลอดภัย เพื่อความปลอดภัยของผู้บริโภค	ราย	๕๐	๗๙๐,๐๐๐					
๘	นนทบุรี									
		ไม่มีแผนงาน/โครงการที่เสนอของงบประมาณ								

การบริหารจัดการด้านเทคโนโลยีสารสนเทศของหน่วยงาน ประจำปีงบประมาณ ๒๕๖๔

ระบบทะเบียนเกษตรกรผู้เลี้ยงสัตว์ (e-Regist)

- ติดตามเร่งรัดการปรับปรุงข้อมูลทะเบียนเกษตรกรผู้เลี้ยงสัตว์รายครัวเรือนของจังหวัดในพื้นที่ปศุสัตว์เขต ๑ ให้แล้วเสร็จตามเป้าหมายที่กำหนด

- ศึกษาทำความเข้าใจในการใช้งานระบบทะเบียนเกษตรกรผู้เลี้ยงสัตว์ ระยะที่ ๒ (e-Regist) เริ่มใช้งานเมื่อ ๑ เมษายน ๒๕๖๔

- ให้คำแนะนำปรึกษา แก้ไขปัญหา และเป็นหน่วยงานกลางในการประสานงานระหว่างหน่วยงานในพื้นที่กับหน่วยงานส่วนกลาง (ศทส.)

ตารางแสดงการปรับปรุงข้อมูลจำนวนเกษตรกรผู้เลี้ยงสัตว์ ประจำปีงบประมาณ ๒๕๖๔

หน่วยงาน	เป้าหมายการปรับปรุงข้อมูลเกษตรกรผู้เลี้ยงสัตว์	การปรับปรุงข้อมูลจำนวนเกษตรกรผู้เลี้ยงสัตว์											
		ตุลาคม		พฤศจิกายน		ธันวาคม		มกราคม		กุมภาพันธ์		มีนาคม	
		จำนวน	ร้อยละ	จำนวน	ร้อยละ	จำนวน	ร้อยละ	จำนวน	ร้อยละ	จำนวน	ร้อยละ	จำนวน	ร้อยละ
ยอดรวม	๓,๐๐๐,๐๐๐	๓๑,๖๙๕	๑.๐๖	๓๐๕,๓๖๙	๓.๕๑	๓๐๕,๙๓๙	๑๐.๒๐	๓,๑๒๖,๕๖๘	๓๗.๔๐	๓,๓๔๐,๕๙๖	๔๔.๖๘	๕๙๘,๕๐๘	๑๙.๙๕
ในพื้นที่ปศุสัตว์เขต ๓	๑๑๕,๕๐๐	๒,๒๐๑	๑.๙๑	๒,๒๗๖	๑.๙๗	๘,๔๔๗	๗.๓๓	๖๐,๘๘๑	๕๒.๗๑	๔๒,๘๕๐	๓๗.๑๐	๑๕,๗๙๔	๑๓.๖๓
ในพื้นที่ปศุสัตว์เขต ๒	๑๑๑,๒๐๐	๒๖๐	๐.๒๓	๙๒๓	๐.๘๓	๕,๑๐๐	๔.๕๙	๕๑,๒๕๒	๔๖.๐๘	๔๔,๐๕๗	๓๙.๖๒	๒๒,๙๗๓	๒๐.๖๖
ในพื้นที่ปศุสัตว์เขต ๓	๗๗๒,๙๐๐	๑๑,๓๗๒	๑.๔๗	๒๑,๐๙๔	๒.๗๓	๖๙,๑๐๘	๘.๙๔	๒๕๓,๕๕๙	๓๒.๘๑	๔๒๘,๘๗๒	๕๕.๔๙	๒๐๓,๒๙๕	๒๖.๓๐
ในพื้นที่ปศุสัตว์เขต ๔	๗๐๑,๑๐๐	๑,๙๔๘	๐.๒๘	๒๘,๓๖๕	๔.๐๕	๕๕,๕๓๕	๗.๗๘	๒๓๘,๘๘๕	๓๔.๐๖	๓๑๕,๖๖๘	๔๕.๐๖	๑๘๓,๙๐๘	๒๖.๒๓
ในพื้นที่ปศุสัตว์เขต ๕	๓๕๖,๗๐๐	๑,๙๗๕	๐.๕๕	๗,๑๕๔	๒.๐๑	๔๕,๗๓๔	๑๒.๘๒	๑๕๔,๔๐๒	๔๐.๕๘	๑๕๓,๒๔๗	๔๒.๙๖	๔๙,๒๘๔	๑๓.๘๒
ในพื้นที่ปศุสัตว์เขต ๖	๓๑๔,๘๐๐	๔,๖๐๙	๑.๔๖	๒๖,๕๙๓	๘.๔๕	๗๓,๘๙๔	๒๒.๘๔	๑๒๗,๙๑๑	๔๑.๒๐	๙๑,๙๘๕	๒๙.๒๒	๓๘,๖๑๕	๑๒.๒๗
ในพื้นที่ปศุสัตว์เขต ๗	๑๓๙,๕๐๐	๓,๓๕๕	๒.๔๑	๖,๑๖๖	๔.๔๒	๑๓,๒๘๐	๙.๕๒	๖๕,๕๙๙	๔๖.๓๑	๕๐,๔๕๗	๓๖.๑๗	๑๗,๕๙๘	๑๒.๖๒
ในพื้นที่ปศุสัตว์เขต ๘	๒๘๑,๔๐๐	๔,๗๓๕	๑.๗๐	๗,๖๕๐	๒.๗๒	๒๒,๑๑๔	๗.๙๗	๑๒๓,๖๖๘	๔๓.๙๕	๑๒๙,๘๖๕	๔๖.๑๕	๒๑,๕๓๓	๗.๗๖
ในพื้นที่ปศุสัตว์เขต ๙	๒๐๖,๙๐๐	๑,๒๐๐	๐.๕๘	๕,๑๕๘	๒.๔๙	๑๕,๔๒๗	๗.๔๖	๕๕,๔๐๑	๒๖.๗๙	๘๓,๔๙๕	๔๐.๓๖	๔๕,๑๗๘	๒๑.๘๔

หน่วยงาน	เป้าหมายการปรับปรุงข้อมูลเกษตรกรผู้เลี้ยงสัตว์	การปรับปรุงข้อมูลจำนวนเกษตรกรผู้เลี้ยงสัตว์													
		เมษายน		พฤษภาคม		มิถุนายน		ตุลาคม - มิถุนายน		กรกฎาคม		สิงหาคม		กันยายน	
		จำนวน	ร้อยละ	จำนวน	ร้อยละ	จำนวน	ร้อยละ	จำนวน	ร้อยละ	จำนวน	ร้อยละ	จำนวน	ร้อยละ	จำนวน	ร้อยละ
ยอดรวม	๓,๐๐๐,๐๐๐	๔๒,๘๗๔	๑.๔๓	๔๐,๒๒๕	๑.๓๔	๑๑๙,๗๐๖	๓.๙๙	๓,๗๐๖,๖๓๖	๑๒๓.๕๖						
ในพื้นที่ปศุสัตว์เขต ๑	๑๑๕,๕๐๐	๒๕๖	๐.๒๒	๒๘๙	๐.๒๕	๘๗๙	๐.๗๖	๑๓๓,๘๒๓	๑๑๕.๘๖						
ในพื้นที่ปศุสัตว์เขต ๒	๑๑๑,๒๐๐	๕๑๓	๐.๔๖	๑๒๘	๐.๑๒	๓๙๐	๐.๓๕	๑๒๕,๕๘๖	๑๑๒.๙๔						
ในพื้นที่ปศุสัตว์เขต ๓	๗๗๒,๙๐๐	๑๒,๑๖๐	๑.๕๗	๑๘,๓๙๙	๒.๓๘	๕๐,๖๐๖	๖.๕๕	๑,๐๖๘,๔๖๕	๑๓๘.๒๔						
ในพื้นที่ปศุสัตว์เขต ๔	๗๐๑,๑๐๐	๑๐,๔๒๒	๑.๔๙	๕,๗๒๕	๐.๘๒	๕๓,๗๘๗	๗.๖๗	๘๙๒,๘๓๓	๑๒๗.๓๕						
ในพื้นที่ปศุสัตว์เขต ๕	๓๕๖,๗๐๐	๑,๓๖๐	๐.๓๘	๓,๕๐๔	๐.๙๘	๓,๓๘๑	๐.๙๕	๔๑๐,๐๔๑	๑๑๔.๙๕						
ในพื้นที่ปศุสัตว์เขต ๖	๓๑๔,๘๐๐	๔,๙๐๓	๑.๕๖	๓,๑๓๗	๑.๐๐	๒,๘๐๔	๐.๘๙	๓๗๔,๒๕๑	๑๑๘.๘๙						
ในพื้นที่ปศุสัตว์เขต ๗	๑๓๙,๕๐๐	๖๒๓	๐.๔๕	๒,๗๑๑	๑.๙๕	๒,๘๖๖	๒.๐๗	๑๖๑,๖๘๕	๑๑๕.๙๐						
ในพื้นที่ปศุสัตว์เขต ๘	๒๘๑,๔๐๐	๑,๕๐๖	๐.๕๓	๕๑๖	๐.๑๘	๒,๑๓๒	๐.๗๖	๓๑๔,๓๕๕	๑๑๑.๗๑						
ในพื้นที่ปศุสัตว์เขต ๙	๒๐๖,๙๐๐	๑๑,๑๕๕	๕.๓๙	๕,๘๐๖	๒.๘๑	๒,๘๓๗	๑.๓๗	๒๒๕,๖๖๗	๑๐๙.๐๗						

หมายเหตุ : ประมวลผลข้อมูล ณ วันที่ ๒๐ มิถุนายน ๒๕๖๔

ที่มา : ระบบฐานข้อมูลเกษตรกรผู้เลี้ยงสัตว์รายครัวเรือน กรมปศุสัตว์

รวบรวมโดย : ศูนย์เทคโนโลยีสารสนเทศและการสื่อสาร กลุ่มสารสนเทศและข้อมูลสถิติ

การปรับปรุงข้อมูลเกษตรกรผู้เลี้ยงสัตว์ ปี ๒๕๖๔ พื้นที่ปศุสัตว์เขต ๑

(๑ ตุลาคม ๒๕๖๓ - ๒๑ มิถุนายน ๒๕๖๔)

- สำนักงานปศุสัตว์จังหวัดสิงห์บุรี ร้อยละ ๑๒๔.๗๓
- สำนักงานปศุสัตว์จังหวัดชัยนาท ร้อยละ ๑๒๓.๙๕
- สำนักงานปศุสัตว์จังหวัดสระบุรี ร้อยละ ๑๑๙.๑๒
- สำนักงานปศุสัตว์จังหวัดลพบุรี ร้อยละ ๑๑๖.๓๑
- สำนักงานปศุสัตว์จังหวัดพระนครศรีอยุธยา ร้อยละ ๑๑๓.๑๘
- สำนักงานปศุสัตว์จังหวัดนนทบุรี ร้อยละ ๑๑๐.๗๖
- สำนักงานปศุสัตว์จังหวัดอ่างทอง ร้อยละ ๑๑๐.๕๓
- สำนักงานปศุสัตว์จังหวัดปทุมธานี ร้อยละ ๑๐๘.๔๐
- สำนักงานปศุสัตว์พื้นที่กรุงเทพมหานคร ร้อยละ ๑๐๔.๑๘
- ในพื้นที่ปศุสัตว์เขต ๑ ร้อยละ ๑๑๕.๘๖

ระบบพัฒนาบริหารการปฏิบัติงาน (e-Operation)

- ศึกษาทำความเข้าใจในการใช้งานระบบพัฒนาบริหารการปฏิบัติงาน (e-Operation) ระยะ ๒ เริ่มใช้งาน ๒๓

พ.ค. ๖๔

- ติดตาม รวบรวม และบันทึก/แก้ไขข้อมูลผลการปฏิบัติงานประจำเดือน ให้แล้วเสร็จตามระยะเวลาที่กำหนด
- ให้คำแนะนำปรึกษา แก้ไขปัญหา และเป็นหน่วยงานกลางในการประสานงานระหว่างหน่วยงานในพื้นที่กับ

หน่วยงานส่วนกลาง (กผง.)

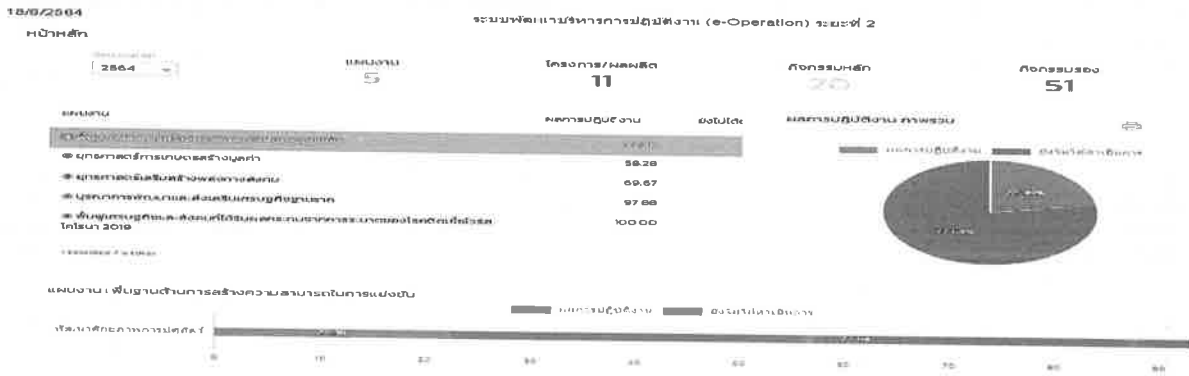

18/6/2564

ระบบพัฒนาบริหารการปฏิบัติงาน (e-Operation) ระยะที่ 2

หน้าหลัก

องค์กรงาน: 2564 | แผนงาน: 5 | โครงการ/ผลผลิต: 11 | กิจกรรมหลัก: 20 | กิจกรรมรอง: 51

ผลการปฏิบัติงาน: 2236 | ยังไม่ได้: 5828 | ผลการปฏิบัติงาน ภาพรวม: 97.88%

แผนงาน
 1. พื้นฐานด้านการสร้างความสามารถในการแข่งขัน: 2236
 2. ยุทธศาสตร์กรมเกษตรสร้างมูลค่า: 5828
 3. ยุทธศาสตร์เสริมสร้างพลังทางสังคม: 69.67
 4. **บูรณาการพัฒนาและส่งเสริมเศรษฐกิจฐานราก: 97.88**
 5. ผู้ประกอบการและสังคมที่ได้รับผลกระทบจากการระบาดของโรคโควิด-19: 100.00

1 selected / 5 total

แผนงาน : ยุทธศาสตร์เสริมสร้างพลังทางสังคม

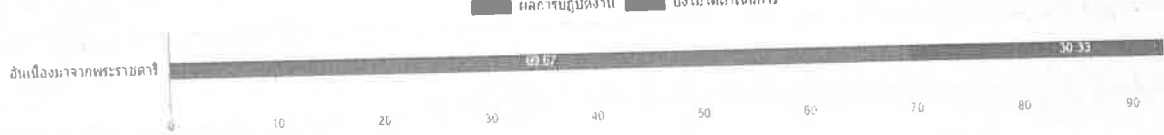

18/6/2564

ระบบพัฒนาบริหารการปฏิบัติงาน (e-Operation) ระยะที่ 2

หน้าหลัก

องค์กรงาน: 2564 | แผนงาน: 5 | โครงการ/ผลผลิต: 11 | กิจกรรมหลัก: 20 | กิจกรรมรอง: 51

ผลการปฏิบัติงาน: 2236 | ยังไม่ได้: 5828 | ผลการปฏิบัติงาน ภาพรวม: 97.88%

แผนงาน
 1. พื้นฐานด้านการสร้างความสามารถในการแข่งขัน: 2236
 2. ยุทธศาสตร์กรมเกษตรสร้างมูลค่า: 5828
 3. **ยุทธศาสตร์เสริมสร้างพลังทางสังคม: 69.67**
 4. **บูรณาการพัฒนาและส่งเสริมเศรษฐกิจฐานราก: 97.88**
 5. ผู้ประกอบการและสังคมที่ได้รับผลกระทบจากการระบาดของโรคโควิด-19: 100.00

1 selected / 5 total

แผนงาน : บูรณาการพัฒนาและส่งเสริมเศรษฐกิจฐานราก

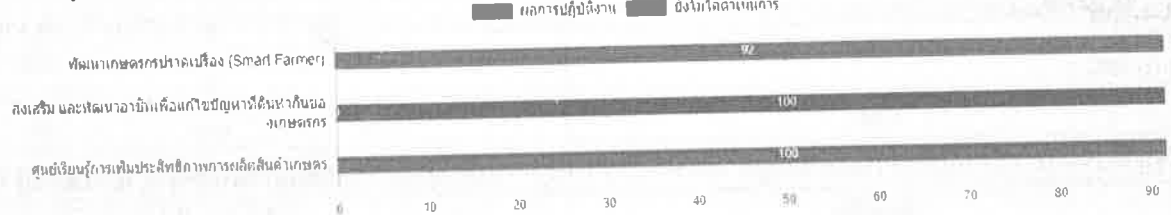

18/6/2564

ระบบพัฒนาบริหารการปฏิบัติงาน (e-Operation) ระยะที่ 2

หน้าหลัก

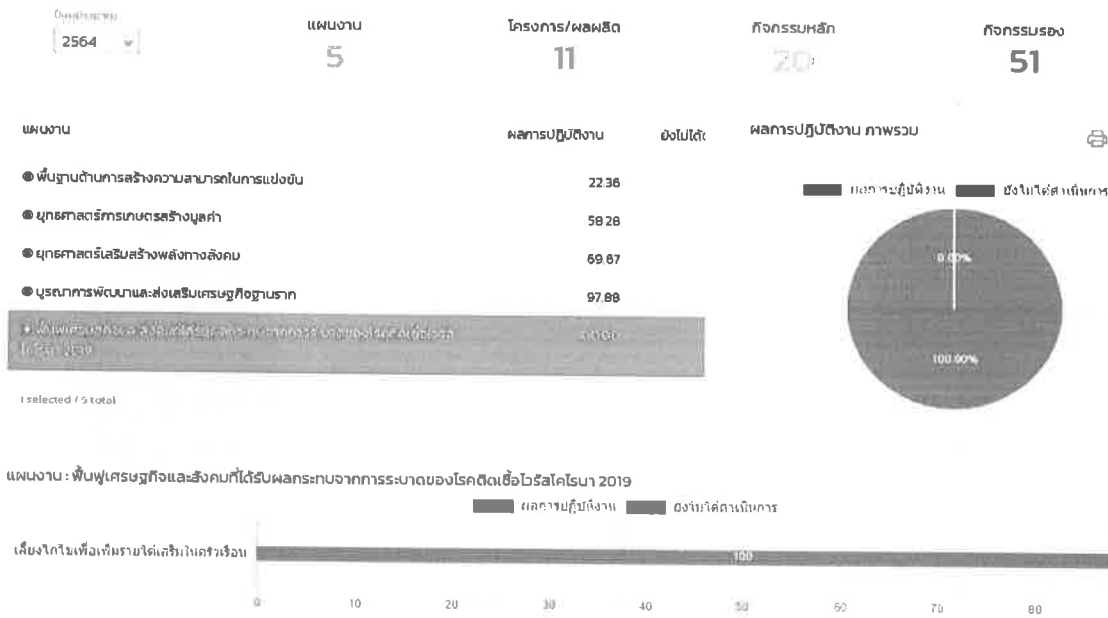

การจัดการครุภัณฑ์คอมพิวเตอร์เพื่อเพิ่มประสิทธิภาพการปฏิบัติงาน

โครงการ	รายการ	จำนวน	จำนวนเงิน
โครงการจัดการครุภัณฑ์คอมพิวเตอร์สำหรับห้องประชุมสำนักงานปศุสัตว์เขต ๑	จอแสดงภาพขนาดไม่น้อยกว่า ๒๑.๕” อุปกรณ์กระจายสัญญาณจอภาพ (HDMI Splitter) ขนาด ๑๖ ช่อง	๑๑ จอ ๑ เครื่อง	๔๐,๗๐๐ ๑๔,๙๐๐
โครงการขอรับบริจาคครุภัณฑ์คอมพิวเตอร์ของสำนักงานปศุสัตว์เขต ๑	เครื่องคอมพิวเตอร์โน้ตบุ๊ก สำหรับงานสำนักงาน ยี่ห้อ HP	๑ เครื่อง	๑๕,๗๒๙
รวมเงิน			๗๑,๓๒๙

การควบคุมการใช้ระบบการประชุมทางไกลผ่านระบบเครือข่ายอินเทอร์เน็ต (Web Conference)

เดือน	จำนวนครั้ง
ต.ค. ๖๓	๒
พ.ย. ๖๓	๓
ธ.ค. ๖๓	๓
ม.ค. ๖๔	๑๒
ก.พ. ๖๔	๒
มี.ค. ๖๔	๓
เม.ย. ๖๔	๒
พ.ค. ๖๔	๓
มิ.ย. ๖๔	๓
รวม	๓๓

ประเด็นข้อร้องเรียนและการแก้ไขปัญหาข้อร้องเรียนเหตุการณ์ที่มีผลกระทบต่อกรมปศุสัตว์ ผ่านระบบ DLD ๔.๐

จังหวัด	จำนวนเรื่อง
สนง.ปศจ.นนทบุรี	๗
สนง.ปศจ.ปทุมธานี	๕
สนง.ปศจ.พระนครศรีอยุธยา	๓

จังหวัด	จำนวนเรื่อง
สนง.ปศจ.สระบุรี	๑
สนง.ปศจ.ลพบุรี	๑
สนง.ปศจ.ชัยนาท	๑
สนง.ปศจ.อ่างทอง	-
สนง.ปศจ.สิงห์บุรี	-
สนง.ปศ.พื้นที่กรุงเทพมหานคร	-
รวม	๑๘

การตรวจติดตามความก้าวหน้าผลการปฏิบัติงานตามนโยบายฯ ในฐานะผู้ตรวจราชการกรมปศุสัตว์
สรุปการประชุมตรวจติดตามความก้าวหน้าผลการปฏิบัติงาน ตามนโยบายฯ พื้นที่ปศุสัตว์เขต ๑ รอบที่๑/๒๕๖๔
ในฐานะผู้ตรวจราชการกรมปศุสัตว์

ด้านการเบิกจ่ายงบประมาณ

- งบดำเนินงาน
- งบลงทุน

งานด้านสุขภาพสัตว์

- โรคอหิวาต์แอฟริกาในสุกร
- โรคกาฬโรคแอฟริกาในม้า
- โรคปากและเท้าเปื่อยในโคนม
- การตรวจ GFM และการพ่นยาฆ่าเชื้อ

งานด้านพัฒนาคุณภาพสินค้าปศุสัตว์

- การเก็บตัวอย่าง Monitoring plan
- ตรวจติดตามฟาร์มอินทรีย์
- การตรวจติดตาม GAP ตามมาตรการตรวจแบบใหม่
- การลงผลการปฏิบัติงานในรายงาน e-Operation

งานด้านส่งเสริมและพัฒนาการปศุสัตว์

- โครงการพัฒนาเกษตรกรกรมยั่งยืน
- โครงการกองทุนสงเคราะห์กลุ่มวิสาหกิจชุมชนหนองบอน
- โครงการต่างๆ ที่เป็นตัวชี้วัด

งานด้านยุทธศาสตร์และสารสนเทศการปศุสัตว์

- โครงการที่ได้รับการอนุมัติงบประมาณรายจ่ายประจำปี ๒๕๖๔
- โครงการ ที่เสนอของงบประมาณรายจ่ายประจำปี ๒๕๖๕
- โครงการภายใต้แผนงานหรือโครงการบัญชีแนบตามบัญชีท้าย พ.ร.ก.
- การปรับปรุงข้อมูลทะเบียนเกษตรกรผู้เลี้ยงสัตว์

รายงานสถานการณ์ภัยพิบัติด้านปศุสัตว์

รายงานเบื้องต้นการประกาศเขตโรคระบาดสัตว์ โรคคัมปี สกิน และเขตภัยพิบัติด้านโรคระบาดสัตว์ของสำนักงานปศุสัตว์จังหวัดภายในพื้นที่ปศุสัตว์เขต ๑

จังหวัด	ประกาศเขตโรคระบาดสัตว์		ประกาศเขตภัยพิบัติด้านโรคระบาดสัตว์		การดำเนินการขั้นต้น				
	ดำเนินการแล้ว	ยังไม่ดำเนินการ	ดำเนินการแล้ว	ยังไม่ดำเนินการ	ประชาสัมพันธ์สร้างความรับรู้เกี่ยวกับโรค	ปศุสัตว์อำเภอติดตามเฝ้าระวังควบคุมและป้องกันการเกิดโรคในพื้นที่	จัดหน่วยปศุสัตว์เคลื่อนที่ช่วยเหลือเกษตรกร	ฉีดพ่นยากำจัดแมลงพาหะนำโรค	ของบช่วยเหลืออปท.
อ่างทอง	✓			✓	✓	✓		✓	
พระนครศรีอยุธยา	✓			✓	✓	✓		✓	
ปทุมธานี	✓			✓	✓	✓		✓	
นนทบุรี	✓			✓	✓	✓	✓	✓	
กรุงเทพมหานคร		✓		✓	✓	✓		✓	
ชัยนาท	✓			✓	✓	✓		✓	✓
สิงห์บุรี	✓			✓	✓	✓		✓	
สระบุรี	✓			✓	✓	✓		✓	
ลพบุรี	✓			✓	✓	✓	✓	✓	

ข้อมูล ณ วันที่ ๑๘ มิ.ย.๖๔

เสบียงสัตว์แห้งช่วยเหลือสัตว์ที่ได้รับผลกระทบจากภัยพิบัติ คงเหลือประจำปีงบประมาณ ๒๕๖๔

ณ วันที่ ๓๐ พฤษภาคม ๒๕๖๔

หน่วยงาน	แผนจัดสรร	เบิกจ่ายแล้ว	คงเหลือ
	(กิโลกรัม)	(กิโลกรัม)	(กิโลกรัม)
สำนักงานปศุสัตว์เขต ๑	๘๐,๑๒๐	-	๘๐,๑๒๐
สำนักงานปศุสัตว์จังหวัดชัยนาท	๓๐,๐๔๐	๘,๐๐๐	๒๒,๐๔๐
สำนักงานปศุสัตว์จังหวัดปทุมธานี	๒๐,๐๒๐	-	๒๐,๐๒๐
สำนักงานปศุสัตว์จังหวัดนนทบุรี	๒๐,๐๒๐	-	๒๐,๐๒๐
สำนักงานปศุสัตว์จังหวัดพระนครศรีอยุธยา	๔๕,๐๖๐	-	๔๕,๐๖๐
สำนักงานปศุสัตว์จังหวัดสิงห์บุรี	๓๐,๐๔๐	-	๓๐,๐๔๐
สำนักงานปศุสัตว์จังหวัดลพบุรี	๓๐,๐๔๐	๖๔๐	๒๙,๔๐๐
สำนักงานปศุสัตว์จังหวัดสระบุรี	๓๐,๐๔๐	-	๓๐,๐๔๐
สำนักงานปศุสัตว์จังหวัดอ่างทอง	๓๕,๐๔๐	๔,๐๐๐	๓๑,๐๔๐
สำนักงานปศุสัตว์พื้นที่กรุงเทพมหานคร	๒๐,๐๒๐	๕,๐๐๐	๑๕,๐๒๐
รวม	๓๔๐,๔๔๐	๑๗,๖๔๐	๓๒๒,๘๐๐

ผลการพัฒนาบุคลากรผู้ได้บังคับบัญชา (IDP) ครั้ง ๑/๒๕๖๔

หลักสูตร

- การคิดวิเคราะห์ข้อมูลผลการปฏิบัติงาน(ทักษะการคิด)

กำหนดการ

- ๒๔ ก.พ. ๒๕๖๔ เวลา ๐๙.๐๐ - ๑๖.๓๐ น.

กลุ่มเป้าหมาย

- ข้าราชการจำนวน ๒๖ คน (คิดเป็นร้อยละ ๘๖.๖๗)
- พนักงานราชการ จำนวน ๑๘ คน (คิดเป็นร้อยละ ๘๑.๘๒)

สรุปผล

- พบว่าผู้เข้าร่วมประชุมมีความรู้ และเข้าใจ ทักษะในการคิดวิเคราะห์ข้อมูลผลการปฏิบัติงานในระดับพื้นฐาน

ทุกคน

การพิจารณาโครงการฝึกอบรม/ประชุมสัมมนาที่ผ่านหลักเกณฑ์การประกันคุณภาพ การฝึกอบรมกรมปศุสัตว์

ปี ๒๕๖๔

บุคคลภายนอก

ส่วนส่งเสริมและพัฒนาการปศุสัตว์

๑. โครงการประชุมสัมมนาเชิงปฏิบัติการ การดำเนินงานโครงการธนาคารโค-กระบือ เพื่อเกษตรกรตามพระราชดำริ
๒. โครงการพัฒนาศูนย์เรียนรู้การเพิ่มประสิทธิภาพการผลิตสินค้าเกษตร หลักสูตร รวมพลคนเครือข่าย ศพก. ด้านปศุสัตว์

ส่วนมาตรฐานการปศุสัตว์

๑. โครงการฝึกอบรมหลักสูตร การปฏิบัติทางการเกษตรที่ดีด้านปศุสัตว์และปศุสัตว์อินทรีย์สำหรับผู้ประกอบการและเจ้าหน้าที่ปศุสัตว์

บุคคลภายใน

ส่วนยุทธศาสตร์และสารสนเทศการปศุสัตว์

๑. โครงการพัฒนาบุคลากรผู้ได้บังคับบัญชา รอบที่ ๑ ประจำปี ๒๕๖๔หลักสูตร การคิดวิเคราะห์ข้อมูลผลการปฏิบัติงาน
๒. โครงการประชุมเชิงปฏิบัติการทบทวนแผนงาน/โครงการปีงบประมาณ ๒๕๖๕ ภายใต้แผนพัฒนาจังหวัด/กลุ่มจังหวัด/องค์กรปกครองส่วนท้องถิ่น

ส่วนสุขภาพสัตว์

๑. โครงการฝึกอบรมเชิงปฏิบัติการ หลักสูตร พัฒนานายสัตวแพทย์นักระบาดวิทยาภาคสนาม ปีงบประมาณ ๒๕๖๔

แบบรายงานการประกันคุณภาพการฝึกอบรมบุคคลภายใน และภายนอก ประจำปีงบประมาณ ๒๕๖๔

สำนักงานปศุสัตว์เขต ๑

ลำดับ	โครงการ/หลักสูตร	ระยะเวลา ดำเนินการ	สถานที่ ในการจัดอบรม	งบประมาณ (บาท)	หน่วยงานจัด	กลุ่มเป้าหมาย		หมายเหตุ
						ภายใน	ภายนอก	
๑	โครงการประชุมสัมมนาเชิงปฏิบัติการ การดำเนินงานโครงการธนาคารโค-กระบือ เพื่อเกษตรกรตามพระราชดำริ	๑๙ ก.พ. ๖๔	โรงแรมกรุงศรีริเวอร์ อ.พระนครศรีอยุธยา จ.พระนครศรีอยุธยา	๑๖,๒๐๐.๐	ส่วนส่งเสริมและพัฒนาการปศุสัตว์		✓	ส่งแล้ว
๒	โครงการพัฒนาบุคลากรผู้ได้บังคับบัญชา รอบที่ ๑ ประจำปี ๒๕๖๔ หลักสูตร การคิดวิเคราะห์ข้อมูลผลการปฏิบัติงาน	๒๔ ก.พ. ๖๔	ณ ห้องประชุม สำนักงานปศุสัตว์เขต ๑	๙,๓๑๐	ส่วนยุทธศาสตร์และสารสนเทศการปศุสัตว์	✓		ส่งแล้ว
๓	โครงการพัฒนาศูนย์เรียนรู้การเพิ่มประสิทธิภาพการผลิตสินค้าเกษตร หลักสูตร รวมพลคนเครือข่าย ศพก.ด้านปศุสัตว์	๑๖ มี.ค.-๖๔	โรงแรมกรุงศรีริเวอร์ อ.พระนครศรีอยุธยา จ.พระนครศรีอยุธยา	๑๒๑,๙๘๐.๐	ส่วนส่งเสริมและพัฒนาการปศุสัตว์		✓	ส่งแล้ว

ลำดับ	โครงการ/หลักสูตร	ระยะเวลา ดำเนินการ	สถานที่ ในการจัดอบรม	งบประมาณ (บาท)	หน่วยงานจัด	กลุ่มเป้าหมาย		หมายเหตุ
						ภายใน	ภายนอก	
๔	โครงการฝึกอบรมหลักสูตร การปฏิบัติทางการเกษตรที่ติดานปศุสัตว์และปศุสัตว์อินทรีย์ สำหรับผู้ประกอบการและเจ้าหน้าที่ปศุสัตว์	๒๔ มี.ค. ๖๔ ๒๕ มี.ค. ๖๔	โรงแรมกรุงศรีริเวอร์ อ.พระนครศรีอยุธยา จ.พระนครศรีอยุธยา โรงแรมลพบุรีอินน์รีสอร์ท จ.ลพบุรี	๑๙๘,๗๐๐.๐	ส่วนมาตรฐาน การปศุสัตว์		✓	ส่งแล้ว
๕	โครงการฝึกอบรมเชิงปฏิบัติการ หลักสูตร พัฒนา นายสัตวแพทย์ นักระบาดวิทยาภาคสนามปีงบประมาณ ๒๕๖๔	๒๗-๓๐ เม.ย. ๖๔	โรงแรมกรุงศรีริเวอร์ อ.พระนครศรีอยุธยา จ.พระนครศรีอยุธยา	๑๖๕,๗๐๐.๐	ส่วนสุขภาพสัตว์	✓		- ขอเลื่อน การประชุม-
๖	โครงการประชุมเชิงปฏิบัติการทบทวนแผนงาน/ โครงการปีงบประมาณ๒๕๖๕ ภายใต้นแผน จังหวัด/กลุ่มจังหวัด/องค์กร ปกครองส่วนท้องถิ่น	๕ ส.ค. ๖๔	โรงแรมกรุงศรีริเวอร์ อ.พระนครศรีอยุธยา จ.พระนครศรีอยุธยา	๑๖,๗๘๐.๐	ส่วนยุทธศาสตร์ และสารสนเทศ การปศุสัตว์	✓		อยู่ระหว่าง ดำเนินการ

การสร้างความรู้ความเข้าใจแก่ประชาชน

งบประมาณ โครงการประชาสัมพันธ์สร้างความรู้ความเข้าใจแก่ประชาชนด้วยสื่อประชาสัมพันธ์
ประจำปี ๒๕๖๔

ลำดับ	หน่วยงาน	ค่าเบี้ยเลี้ยง	ค่าวัสดุโฆษณา และเผยแพร่	ค่าวัสดุเชื้อเพลิง และหล่อลื่น	รวม
๑	สำนักงานปศุสัตว์เขต ๑	๒๕,๐๐๐	๒๕,๐๐๐	๑๐,๐๐๐	๖๐,๐๐๐
๒	สำนักงานปศุสัตว์จังหวัดอ่างทอง	๒๕,๐๐๐	๒๐,๐๐๐	๑๐,๐๐๐	๕๕,๐๐๐
๓	สำนักงานปศุสัตว์จังหวัดลพบุรี	๒๕,๐๐๐	๒๐,๐๐๐	๑๐,๐๐๐	๕๕,๐๐๐
๔	สำนักงานปศุสัตว์จังหวัดนนทบุรี	๒๐,๐๐๐	๒๐,๐๐๐	๕,๐๐๐	๔๕,๐๐๐
๕	สำนักงานปศุสัตว์จังหวัดปทุมธานี	๒๐,๐๐๐	๒๐,๐๐๐	๕,๐๐๐	๔๕,๐๐๐
๖	สำนักงานปศุสัตว์จังหวัด พระนครศรีอยุธยา	๒๐,๐๐๐	๒๐,๐๐๐	๕,๐๐๐	๔๕,๐๐๐
๗	สำนักงานปศุสัตว์จังหวัดสิงห์บุรี	๒๐,๐๐๐	๒๐,๐๐๐	๕,๐๐๐	๔๕,๐๐๐
๘	สำนักงานปศุสัตว์จังหวัดชัยนาท	๒๐,๐๐๐	๒๐,๐๐๐	๕,๐๐๐	๔๕,๐๐๐
๙	สำนักงานปศุสัตว์จังหวัดสระบุรี	๒๐,๐๐๐	๒๐,๐๐๐	๕,๐๐๐	๔๕,๐๐๐
๑๐	สำนักงานปศุสัตว์พื้นที่กรุงเทพมหานคร	๕,๐๐๐	๑๐,๐๐๐	๕,๐๐๐	๒๐,๐๐๐

ผลการดำเนินงานการสร้างความรู้ความเข้าใจแก่ประชาชน รอบที่๑/๒๕๖๔

ลำดับที่	ระดับคะแนน	หน่วยงาน																			
		ปศ.จ.กรุงเทพมหานคร		ปศ.จ.นนทบุรี		ปศ.จ.ปทุมธานี		ปศ.จ.พระนครศรีอยุธยา		ปศ.จ.อ่างทอง		ปศ.จ.ลพบุรี		ปศ.จ.สิงห์บุรี		ปศ.จ.ชัยนาท		ปศ.จ.สระบุรี			
		มี	ไม่มี	มี	ไม่มี	มี	ไม่มี	มี	ไม่มี	มี	ไม่มี	มี	ไม่มี	มี	ไม่มี	มี	ไม่มี	มี	ไม่มี		
1	ระดับคะแนน 1 คะแนน	✓		✓		✓		✓		✓		✓		✓		✓		✓			
2	ระดับคะแนน 2 คะแนน	✓		✓		✓		✓		✓		✓		✓		✓		✓			
3	ระดับคะแนน 3 คะแนน	✓		✓		✓		✓		✓		✓		✓		✓		✓			
๔	ระดับคะแนน 4 คะแนน	✓		✓		✓		✓		✓		✓		✓		✓		✓			
5	ระดับคะแนน 5 คะแนน	✓		✓		✓		✓		✓		✓		✓		✓		✓			
รวม		5		5		5		5		5		5		5		5		5			

หมายเหตุ ระดับคะแนน 1 = จัดทำแบบรายงานมากกว่าร้อยละ ๔ เรื่อง ตามแบบฟอร์ม 1.1
 ระดับคะแนน 2 = การสื่อสารภายในองค์กรเพื่อถ่ายทอดแนวทางการสร้างความรู้ความเข้าใจแก่ประชาชนให้บุคลากรในองค์กรรับทราบโดยทั่วกัน เช่น ภาพ การจัดการประชุม หรือรายงานการประชุม หรือการติดประกาศให้ทราบโดยทั่วกัน หรือการแจ้งเป็นหนังสือเวียน หรือจัดทำข่าวสั้นแจ้งถึงคณะผู้บริหาร
 ระดับคะแนน 3 = ดำเนินงานตามแผนการสร้างความรู้ความเข้าใจแก่ประชาชนอย่างเป็นรูปธรรม อย่างน้อยร้อยละ 3 เรื่อง แบบฟอร์ม 1.2, แบบฟอร์ม 1.3 และแบบเอกสารหลักฐานการเผยแพร่
 ระดับคะแนน 4 = ดำเนินงานตามแผนการสร้างความรู้ความเข้าใจแก่ประชาชนอย่างเป็นรูปธรรม อย่างน้อยร้อยละ ๔ เรื่อง แบบฟอร์ม 1.2, แบบฟอร์ม 1.3 และแบบเอกสารหลักฐานการเผยแพร่
 ระดับคะแนน 5 = ดำเนินงานตามแผนการสร้างความรู้ความเข้าใจแก่ประชาชนอย่างเป็นรูปธรรม มากกว่าร้อยละ ๔ เรื่อง แบบฟอร์ม 1.2, แบบฟอร์ม 1.3 และแบบเอกสารหลักฐานการเผยแพร่

***ผลคะแนนตัวชี้วัด การสร้างความรู้ความเข้าใจแก่ประชาชน รอบที่๑/๒๕๖๔ผลคะแนนเต็ม ๕

แผนการปฏิบัติงาน ก.ค. - ก.ย.๖๔ ส่วนยุทธศาสตร์และสารสนเทศการปศุสัตว์

ที่	กิจกรรม	ระยะเวลา	สถานที่
๑	ติดตามความก้าวหน้าผลการดำเนินงานโครงการ/กิจกรรม ภายใต้น แผนงานส่วนยุทธศาสตร์และสารสนเทศการปศุสัตว์ ประจำปี ๒๕๖๔	มี.ย.-ก.ค.๖๔	สำนักงานปศุสัตว์ จังหวัดพื้นที่เขต ๑

ที่	กิจกรรม	ระยะเวลา	สถานที่
๒	การตรวจติดตามความก้าวหน้าผลการปฏิบัติงานตามนโยบายของรัฐบาล กระทรวงเกษตรและสหกรณ์ และกรมปศุสัตว์ พื้นที่ปศุสัตว์เขต ๑ รอบที่ ๒/๒๕๖๔ ในฐานะผู้ตรวจราชการกรมปศุสัตว์	๘-๑๖ ก.ค.๖๔	หน่วยงานในพื้นที่ ปศข.๑
๓	จัดกิจกรรม KM DLD ประจำปีงบประมาณ ๒๕๖๔	ก.ค.๖๔	สนง.ปศข.๑
๔	การติดตามและจัดทำสื่อประชาสัมพันธ์การสร้างความรู้ความเข้าใจแก่ประชาชน	๘-๑๖ ก.ค.๖๔	ปศุสัตว์จังหวัดในพื้นที่ ปศข.๑.
๕	ประชุมเชิงปฏิบัติการทบทวนแผนงาน/โครงการ ปีงบประมาณ ๒๕๖๕ ภายใต้แผนพัฒนาจังหวัด/กลุ่มจังหวัด/องค์กรปกครองส่วนท้องถิ่น	๕ ส.ค.๖๔	จ.ชัยนาท
๖	พัฒนาบุคลากรผู้ได้บังคับบัญชา ครั้งที่ ๒/๒๕๖๔ (IDP)	๑๘ ส.ค.๖๔	สนง.ปศข.๑
๗	ประชุมสัมมนาเชิงปฏิบัติการการเสริมสร้างศักยภาพการขับเคลื่อนยุทธศาสตร์รายชนิดสัตว์ให้กับเจ้าหน้าที่ยุทธศาสตร์และสารสนเทศการปศุสัตว์ในพื้นที่ปศุสัตว์เขต ๑ ประจำปีงบประมาณ ๒๕๖๔	๒๔ - ๒๖ ส.ค. ๖๔	จ.พระนครศรีอยุธยา
๘	ประชุมเชิงปฏิบัติการขับเคลื่อนแผนบูรณาการพัฒนาด้านพื้นที่ระดับภาคกลาง ประจำปีงบประมาณ ๒๕๖๕	ต้นเดือน กันยายน ๖๔	ยังไม่ระบุ
๙	ตัวชี้วัดปศุสัตว์เขต ประจำปีงบประมาณ พ.ศ. ๒๕๖๔ รอบการประเมินครั้งที่ ๒	ก.ย.๖๔	รายงานผลฯ

ติดตามความก้าวหน้าผลการดำเนินงานโครงการ/กิจกรรม ภายใต้แผนงานส่วนยุทธศาสตร์และสารสนเทศการปศุสัตว์ ประจำปี ๒๕๖๔

- รายงานผลการดำเนินงาน แผนงาน/โครงการ ภายใต้แผนพัฒนาจังหวัด/กลุ่มจังหวัด/อปท./Covid ประจำปีงบประมาณ ๒๕๖๔
- รายงานการให้ความช่วยเหลือเกษตรกรผู้เลี้ยงสัตว์ที่ได้รับผลกระทบจากภัยพิบัติ
- รายงานการติดตามผลการฝึกอบรม สัมมนา บุคคลภายใน/บุคคลภายนอก
- รายงานการติดตามผลการสร้างความรู้ความเข้าใจแก่ประชาชน
- รายงานการติดตามผลการปรับปรุงข้อมูลจำนวนเกษตรกรผู้เลี้ยงสัตว์

ตรวจติดตามความก้าวหน้าผลการปฏิบัติงานตามนโยบายของกระทรวงเกษตรและสหกรณ์ และกรมปศุสัตว์ พื้นที่ปศุสัตว์เขต ๑ รอบที่ ๒/๒๕๖๔ ในฐานะผู้ตรวจราชการกรมปศุสัตว์

วันที่	สถานที่
๘ ก.ค. ๖๔	สำนักงานปศุสัตว์จังหวัดนนทบุรี
	สำนักงานปศุสัตว์พื้นที่กรุงเทพมหานคร
๙ ก.ค. ๖๔	สำนักงานปศุสัตว์จังหวัดอ่างทอง
	สำนักงานปศุสัตว์จังหวัดสิงห์บุรี
๑๓ ก.ค. ๖๔	สำนักงานปศุสัตว์จังหวัดสระบุรี
	ศูนย์วิจัยการผสมเทียมและเทคโนโลยีชีวภาพสระบุรี
	ศูนย์วิจัยและบำรุงพันธุ์สัตว์ห้วยขวาง
	สถานีทดสอบสมรรถภาพและฝึกสัตว์พ่อพันธุ์ผสมเทียมสระบุรี
	ด่านกักกันสัตว์สระบุรี
๑๔ ก.ค.๖๔	สำนักงานปศุสัตว์จังหวัดชัยนาท
	ศูนย์วิจัยและพัฒนาอาหารสัตว์ชัยนาท

วันที่	สถานที่
	ด่านกักกันสัตว์ชัยนาท
๑๕ ก.ค.๖๔	สำนักงานปศุสัตว์จังหวัดลพบุรี
	ศูนย์วิจัยและผลิตน้ำเชื้อแช่แข็งพ่อพันธุ์ลำพญากลาง
	ศูนย์ฝึกอบรมและถ่ายทอดเทคโนโลยีชีวภาพการปศุสัตว์
	ศูนย์วิจัยและพัฒนาโคเนื้อ
	ด่านกักกันสัตว์ลพบุรี
๑๖ ก.ค.๖๔	สำนักงานปศุสัตว์จังหวัดพระนครศรีอยุธยา
	ด่านกักกันสัตว์พระนครศรีอยุธยา
	สำนักงานปศุสัตว์จังหวัดปทุมธานี

การจัดการความรู้กรมปศุสัตว์ (KMDLD) ประจำปีงบประมาณ พ.ศ. ๒๕๖๔

รูปแบบ : ออนไลน์และแลกเปลี่ยนเรียนรู้

วิธีการ : Coaching, Buddy, After Action Review, CoP, Story Telling

หลักฐาน : รายงาน, ภาพถ่าย

กำหนดการส่ง : ๒๓ ก.ค. ๒๕๖๔

การติดตามและจัดทำสื่อประชาสัมพันธ์การสร้างความรู้ความเข้าใจแก่ประชาชน

(จัดทำป้ายไวเนล และแผ่นพับประชาสัมพันธ์)

- ๘ ก.ค. ๖๔ สำนักงานปศุสัตว์จังหวัดนนทบุรี และสำนักงานปศุสัตว์พื้นที่กรุงเทพมหานคร
- ๙ ก.ค. ๖๔ สำนักงานปศุสัตว์จังหวัดอ่างทอง และสำนักงานปศุสัตว์จังหวัดสิงห์บุรี
- ๑๓ ก.ค. ๖๔ สำนักงานปศุสัตว์จังหวัดสระบุรี
- ๑๔ ก.ค. ๖๔ สำนักงานปศุสัตว์จังหวัดชัยนาท
- ๑๕ ก.ค. ๖๔ สำนักงานปศุสัตว์จังหวัดลพบุรี
- ๑๖ ก.ค. ๖๔ สำนักงานปศุสัตว์จังหวัดพระนครศรีอยุธยา และสำนักงานปศุสัตว์จังหวัดปทุมธานี

ประเด็นการตรวจติดตาม

- แนวทางการจัดทำแผนการสร้างความรู้ความเข้าใจแก่ประชาชน
- การผลิตและการเผยแพร่สื่อประชาสัมพันธ์การสร้างความรู้ความเข้าใจแก่ประชาชน
- การเผยแพร่ผลงานผ่านช่องทางสื่อ
- การดำเนินงานตามตัวชี้วัด ระดับความสำเร็จในการผลิตและเผยแพร่สื่อประชาสัมพันธ์เพื่อสร้างความรู้ความเข้าใจแก่ประชาชน

แผนการพัฒนาศักยภาพผู้ใต้บังคับบัญชา ครั้งที่ ๒/๒๕๖๔ (IDP)

หลักสูตร : การคิดวิเคราะห์ข้อมูลผลการปฏิบัติงาน (ความรู้/ทักษะเฉพาะทางในสายงาน)

กำหนดการ : ๑๘ สิงหาคม ๒๕๖๔ เวลา ๐๙.๐๐ น. ถึง ๑๖.๓๐ น.

กลุ่มเป้าหมาย : ข้าราชการ จำนวน ๒๙ คน และพนักงานราชการ จำนวน ๒๐ คน

ประชุมเชิงปฏิบัติการทบทวนแผนงาน/โครงการ ปีงบประมาณ ๒๕๖๕ภายใต้แผนพัฒนาจังหวัด/กลุ่มจังหวัด/องค์กรปกครองส่วนท้องถิ่น

วัตถุประสงค์

- เพื่อทบทวนแผนงาน/โครงการของจังหวัดในพื้นที่ปศุสัตว์เขต ๑ ที่เสนอของบประมาณรายจ่ายประจำปี ๒๕๖๕ ภายใต้แผนพัฒนาจังหวัด/กลุ่มจังหวัด/องค์กรปกครองส่วนท้องถิ่น
- เพื่อให้ได้แผนงาน/โครงการ ภายใต้แผนพัฒนาจังหวัด/กลุ่มจังหวัด/องค์กรปกครองส่วนท้องถิ่น ระดับเขต ๑
- เพื่อสร้างการรับรู้และความเข้าใจแนวทางการบูรณาการ ระหว่างส่วนฯ/ฝ่ายฯ ของสำนักงานปศุสัตว์เขต ๑ กับหน่วยงานภายใต้ความรับผิดชอบของสำนักงานปศุสัตว์เขต ๑

กลุ่มเป้าหมาย

- คณะทำงานขับเคลื่อนแผนงาน/โครงการ ภายใต้แผนพัฒนาจังหวัด/กลุ่มจังหวัด/องค์กรปกครองส่วนท้องถิ่น
ระดับเขต ๑ และผู้เกี่ยวข้อง จำนวน ๓๑ คน

สถานที่

- โรงแรมเจ้าพระยาธารา อ.เมือง จ.ชัยนาท

ระยะเวลา

- วันที่ ๕ สิงหาคม ๒๕๖๔

ประชุมสัมมนาเชิงปฏิบัติการการเสริมสร้างศักยภาพการขับเคลื่อนยุทธศาสตร์รายชนิดสัตว์ให้กับเจ้าหน้าที่ยุทธศาสตร์
และสารสนเทศการปศุสัตว์ในพื้นที่ปศุสัตว์เขต ๑ ประจำปีงบประมาณ ๒๕๖๔

วัตถุประสงค์

- เพื่อสร้างการรับรู้และความเข้าใจแนวทางการบูรณาการทำงานร่วมกันระหว่างส่วนยุทธศาสตร์ และสารสนเทศ
การปศุสัตว์ สำนักงานปศุสัตว์เขต ๑ กับกลุ่มยุทธศาสตร์และสารสนเทศการปศุสัตว์ สำนักงานปศุสัตว์จังหวัด ในการ
ขับเคลื่อนงานตามบทบาทภารกิจ (Function) การขับเคลื่อนงานตามนโยบาย (Agenda) การขับเคลื่อนงานเชิงพื้นที่ (Area)
และการขับเคลื่อนงานเชิงรายชนิดสัตว์ (Community) ให้เกิดผลสัมฤทธิ์

- เพื่อเพิ่มทักษะในการจัดทำข้อเสนอโครงการเพื่อเสนอของบประมาณรายจ่ายประจำปีให้สอดคล้องกับแผนในทุก
ระดับ ภายใต้นโยบายรัฐบาล

- เพื่อรับทราบปัญหา อุปสรรค รวมทั้งแลกเปลี่ยนความคิดเห็นในการทำงาน ในระดับพื้นที่

กลุ่มเป้าหมาย

- ปศุสัตว์เขต
- เจ้าหน้าที่ส่วนยุทธศาสตร์ฯ สำนักงานปศุสัตว์เขต ๑
- เจ้าหน้าที่กลุ่มยุทธศาสตร์ฯ สำนักงานปศุสัตว์จังหวัด

สถานที่

- โรงแรมกรุงศรีริเวอร์อยุธยา จ.พระนครศรีอยุธยา

ระยะเวลา

- วันที่ ๒๔ - ๒๖ สิงหาคม ๒๕๖๔

ประชุมเชิงปฏิบัติการขับเคลื่อนแผนบูรณาการพัฒนาพื้นที่ระดับภาคกลาง ประจำปีงบประมาณ ๒๕๖๕

วัตถุประสงค์

- เพื่อสร้างความรับรู้ความเข้าใจแนวทางการขับเคลื่อนแผนงานเชิงบูรณาการ พัฒนาในระดับพื้นที่และระดับภาค
- เพื่อให้ได้โครงการเพื่อเสนอของบประมาณรายจ่ายประจำปี ภายใต้แผนพัฒนางบภาคที่มีความสำคัญ และ

เชื่อมโยงของแผนงานในแต่ละระดับทุกมิติ

กลุ่มเป้าหมาย

- ปศุสัตว์เขต ๑, ๒, ๗
- เจ้าหน้าที่ส่วนยุทธศาสตร์และสารสนเทศการปศุสัตว์
- เจ้าหน้าที่กลุ่มยุทธศาสตร์และสารสนเทศการปศุสัตว์
- เจ้าหน้าที่กองแผนงาน กรมปศุสัตว์

สถานที่

- ยังไม่กำหนด

ระยะเวลา

- ต้นเดือนกันยายน ๒๕๖๔

ตัวชี้วัดผลลัพธ์เขต ประจำปีงบประมาณ พ.ศ. ๒๕๖๔ รอบการประเมินครั้งที่ ๒

๑. รายงานการประเมินผลการปฏิบัติราชการของหัวหน้าส่วนราชการที่ต่ำกว่าระดับกรม สำหรับรอบการประเมินครั้งที่ ๒/๒๕๖๔
๒. ระดับความสำเร็จในการพัฒนาผู้ใต้บังคับบัญชา (IDP)
๓. ระดับความสำเร็จด้านงานตามนโยบายกรมปศุสัตว์ (๓ ตัวชี้วัด)
๔. ระดับความสำเร็จในการกำกับปศุสัตว์จังหวัดในสังกัด ให้ดำเนินการผลิตและเผยแพร่สื่อประชาสัมพันธ์สร้างความรับรู้ความเข้าใจแก่ประชาชน
๕. การปรับปรุงฐานข้อมูลทะเบียนเกษตรกรผู้เลี้ยงสัตว์
๖. ร้อยละความสำเร็จในการทำหน้าที่ผู้ตรวจราชการกรมปศุสัตว์
๗. รายงานผลการปฏิบัติราชการตามคำรับรองการปฏิบัติราชการของหน่วยงานภายในกรมปศุสัตว์ ประจำปีงบประมาณ พ.ศ. ๒๕๖๔ รอบ ๙ เดือน และ ๑๒ เดือน (OKR) (๓ ตัวชี้วัด)

๔.๕ ฝ่ายบริหารทั่วไป โดยนางมยุรี ประทุมแก้ว นักจัดการงานทั่วไปชำนาญการ หัวหน้าฝ่ายบริหารทั่วไป

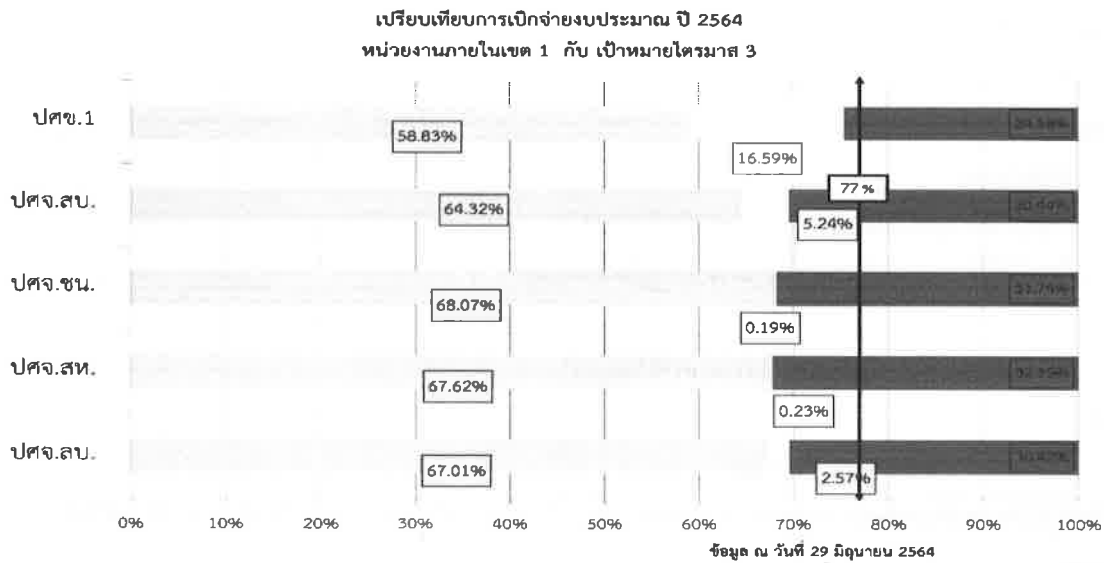

งบบุคลากร ได้รับการจัดสรร จำนวน ๖,๐๐๓,๕๒๐ บาท แบ่งเป็น

๑. เบิกจ่ายสะสม จำนวน ๔,๕๒๑,๘๑๕ บาท คิดเป็นร้อยละ ๗๕
๒. จำนวนเงินคงเหลือ จำนวน ๑,๔๘๑,๗๐๕ บาท คิดเป็นร้อยละ ๒๕
 - ค่าเช่าบ้าน จำนวน ๓๖,๓๐๐ บาท ประมาณการส่งคืน จำนวน ๑๕๔,๔๔๙.๗๕ บาท
 - เงินเดือนพนักงานราชการ จำนวน ๕๐๔,๗๙๐ บาท ไม่เพียงพอ จำนวน ๓๒,๖๖๕ บาท

งบลงทุน ได้รับจัดสรร ๒,๑๕๐,๙๘๔ บาท แบ่งเป็น

๑. เบิกจ่ายสะสม จำนวน ๗๒๙,๙๘๔ บาท คิดเป็นร้อยละ ๓๔
๒. จำนวนเงินคงเหลือ จำนวน ๑,๔๒๑,๐๐๐ บาท คิดเป็นร้อยละ ๖๖
 - โรงเก็บพัสดุ จำนวน ๑,๓๑๙,๐๐๐ บาท
 - จอภาพ จำนวน ๓๘,๕๐๐ บาท
 - อุปกรณ์กระจายสัญญาณ จำนวน ๑๓,๕๐๐ บาท
 - ชุดอุปกรณ์วางยาสลบ จำนวน ๕๐,๐๐๐ บาท

งบอุดหนุน ได้รับการจัดสรร จำนวน ๔๙,๐๓๕ บาท : เบิกจ่ายสะสม ๔๙,๐๓๕ บาท คิดเป็นร้อยละ ๑๐๐
 งบดำเนินงาน ได้รับการจัดสรร จำนวน ๑๘,๑๙๘,๒๔๙ บาท แบ่งเป็น

๑. เบิกจ่ายสะสม จำนวน ๑๐,๑๕๔,๐๙๕.๖๙ บาท
๒. จำนวนเงินคงเหลือ จำนวน ๘,๐๔๔,๑๕๓.๕๕ บาท

แผนการเบิกจ่ายงบประมาณ

ฝ่ายบริหารทั่วไป

หัก เงินเดือนพนักงานราชการ ๓ เดือน	กิจกรรมบุคลากรภาครัฐด้าน บุคคลิ์	๑,๔๘๑,๗๐๕.๐๐	
ค่าประกันสังคม ๓ เดือน		๑๐๑,๔๐๐.๐๐	
ค่าเช่าบ้าน ๓ เดือน		๒๖๓,๓๔๙.๗๕	๑,๘๔๖,๔๕๔.๗๕
หัก ค่าเบี้ยเลี้ยง ที่พัก และพาหนะ	กิจกรรมตรวจรับรองคุณภาพ สินค้าบุคคลิ์	๔๕,๒๐๐.๐๐	
ค่าใช้จ่ายในการประชุม		๕๐,๐๙๐.๐๐	
ค่าน้ำมันเชื้อเพลิงฯ		๕,๒๗๙.๙๐	๑๐๐,๕๖๙.๙๐
หัก ค่าใช้จ่ายในการฝึกอบรม	กิจกรรมพัฒนาสุขภาพสัตว์	๒๔๐.๐๐	๒๔๐.๐๐
หัก ค่าซ่อมแซมยานพาหนะ	กิจกรรมพัฒนาสุขภาพสัตว์	๑๖,๒๐๘.๒๔	๑๖,๒๐๘.๒๔
หัก ค่าจ้างเหมาบริการรักษาความ ปลอดภัย	กิจกรรมพัฒนาผลิตภัณฑ์บุคคลิ์	๒๔๖,๓๑๒.๐๐	๒๔๖,๓๑๒.๐๐
หัก ค่าจ้างเหมาบริการรักษาความ ปลอดภัย	กิจกรรมจัดการสวัสดิภาพสัตว์	๒๔๖,๓๑๒.๐๐	๒๔๖,๓๑๒.๐๐
หัก ค่าโทรศัพท์	กิจกรรมเฝ้าระวัง ป้องกัน ควบคุม บำบัดและชันสูตรโรคสัตว์	(๒,๗๘๓.๑๔)	
ค่าไปรษณีย์โทรเลข		๑,๐๖๑.๐๐	
ค่าไฟฟ้า		๘๙,๐๑๔.๔๑	๘๗,๒๙๒.๒๗
หัก ค่าจ้างเหมาบริการรักษาความ ปลอดภัย	กิจกรรมเฝ้าระวัง ป้องกัน ควบคุม บำบัดและชันสูตร โรคสัตว์	๓๖,๐๕๒.๐๐	๓๖,๐๕๒.๐๐
หัก ค่าจ้างเหมาบริการทำความสะอาด	กิจกรรมเฝ้าระวัง ป้องกัน ควบคุม บำบัดและชันสูตรโรคสัตว์		
ค่าใช้จ่ายในการฝึกอบรม		๕๗,๐๐๐.๐๐	
ค่าน้ำมันเชื้อเพลิง		๘,๕๔๐.๐๐	๖๕,๕๔๐.๐๐
หัก ค่าเบี้ยเลี้ยง ที่พัก และพาหนะ	กิจกรรมพัฒนาปรับปรุงพันธุ์สัตว์	๑๑,๔๘๐.๐๐	
ค่าซ่อมแซมยานพาหนะและขนส่ง		๖,๒๕๔.๐๙	
ค่าซ่อมแซมครุภัณฑ์ฯ		(๔,๗๖๒.๐๐)	
ค่าซ่อมแซมสิ่งก่อสร้าง		๑๔,๔๐๐.๐๐	
ค่าจ้างเหมาบริการ (ค่าเช่าเครื่อง ถ่ายเอกสาร), (ระบบไฟฟ้า)		๘,๐๐๐.๐๐	
ค่าวัสดุสำนักงาน		๕๗๕.๐๐	
ค่าน้ำมันเชื้อเพลิงฯ		๕,๑๗๒.๓๓	
ค่าวัสดุก่อสร้าง		(๑,๔๔๐.๐๐)	

ค่าวัสดุงานบ้านงานครัว		๑,๕๘๒.๐๐	
ค่าวัสดุการเกษตร		(๑,๐๕๐.๐๐)	
ค่าวัสดุไฟฟ้าและวิทยุ		๓,๐๐๐.๐๐	๔๓,๒๑๑.๔๒
หัก ค่าจ้างเหมาบริการรักษาความปลอดภัย	กิจกรรมพัฒนาปรับปรุงพันธุ์สัตว์	๒๔๖,๓๑๒.๐๐	๒๔๖,๓๑๒.๐๐
หัก ค่าจ้างเหมาบริการรักษาความปลอดภัย	กิจกรรมพัฒนาอาหารสัตว์	๑๓๘,๒๔๒.๐๐	๑๓๘,๒๔๒.๐๐
หัก งบลงทุนก่อสร้างโรงเก็บพัสดุ	กิจกรรมเฝ้าระวัง ป้องกัน ควบคุม บำบัดและชันสูตร โรคสัตว์	๑,๓๑๙,๐๐๐.๐๐	๑,๓๑๙,๐๐๐.๐๐
หัก งบลงทุนจอแสดงภาพขนาดไม่น้อยกว่า ๒๑.๕ นิ้ว	กิจกรรมพัฒนาเทคโนโลยีสารสนเทศและการสื่อสาร	๓๘,๕๐๐.๐๐	
งบลงทุนอุปกรณ์กระจายสัญญาณจอภาพ		๑๓,๕๐๐.๐๐	๕๒,๐๐๐.๐๐
คงเหลือจำนวนเงินทั้งหมด			-

ส่วนสุขภาพสัตว์

หัก ค่าเบี้ยเลี้ยง ที่พักและพาหนะ	กิจกรรมพัฒนาสุขภาพสัตว์	๗๒,๙๒๔.๐๐	
ค่าจ้างเหมาบริการจ้างเหมาบริการช่วยงานด้านสัตวแพทย์ ๓ เดือน		๗๒,๒๖๖.๖๗	
ค่าน้ำมันเชื้อเพลิง		๗๔,๘๑๑.๓๙	
ค่าวัสดุเวชภัณฑ์		-	๒๒๐,๐๐๒.๐๖
หัก ค่าเบี้ยเลี้ยง ที่พักและพาหนะ	กิจกรรมพัฒนาสุขภาพสัตว์	๑๔,๔๐๐.๐๐	
ค่าน้ำมันเชื้อเพลิง		๓๐,๐๐๐.๐๐	๔๔,๔๐๐.๐๐
หัก ค่าเบี้ยเลี้ยง ที่พักและพาหนะ	กิจกรรมพัฒนาสุขภาพสัตว์	๖๒,๖๔๐.๐๐	
ค่าใช้จ่ายในการฝึกอบรม		๑๒๔,๖๐๐.๐๐	๑๘๗,๒๔๐.๐๐
หัก ค่าวัสดุการเกษตร	กิจกรรมพัฒนาสุขภาพสัตว์	๓๕๐.๐๐	๓๕๐.๐๐
หัก ค่าวัสดุเวชภัณฑ์	กิจกรรมพัฒนาสุขภาพสัตว์	-	
ค่าวัสดุการเกษตร		๓๐๐,๐๐๐.๐๐	๓๐๐,๐๐๐.๐๐
หัก ค่าเบี้ยเลี้ยง ที่พักและพาหนะ	กิจกรรมพัฒนาสุขภาพสัตว์	(๒๕๐.๐๐)	
ค่าน้ำมันเชื้อเพลิง		๙๖,๐๐๐.๐๐	๙๕,๗๕๐.๐๐
หัก ค่าเบี้ยเลี้ยง ที่พักและพาหนะ	กิจกรรมสนับสนุนโครงการอันเนื่องมาจากพระราชดำริ	๑๖๒,๑๓๑.๐๐	
ค่าวัสดุเวชภัณฑ์		๑,๐๑๑,๔๒๕.๐๐	
ค่าวัสดุวิทยาศาสตร์		๒,๒๔๙,๑๗๕.๐๐	๓,๔๒๒,๗๓๑.๐๐
หัก ค่าเบี้ยเลี้ยง ที่พักและพาหนะ	กิจกรรมการจัดการสวัสดิภาพสัตว์	๓๒,๖๔๐.๐๐	
ค่าน้ำมันเชื้อเพลิง		๓๔,๐๖๐.๐๐	๖๖,๗๐๐.๐๐
หัก งบลงทุนชุดอุปกรณ์วางยาสลบสัตว์ระยะไกล	กิจกรรมการจัดการสวัสดิภาพสัตว์	๕๐,๐๐๐.๐๐	๕๐,๐๐๐.๐๐
คงเหลือจำนวนเงินทั้งหมด			-

ส่วนมาตรฐานการปศุสัตว์

หัก ค่าเบี้ยเลี้ยง ที่พัก และพาหนะ	กิจกรรมพัฒนาและส่งเสริม อุตสาหกรรมฮาลาลด้านปศุสัตว์	๗,๒๐๐.๐๐	
ค่าวัสดุสำนักงาน		๓๐.๐๐	
ค่าน้ำมันเชื้อเพลิง		๑,๗๒๐.๐๐	๘,๙๕๐.๐๐
หัก ค่าเบี้ยเลี้ยง ที่พัก และพาหนะ	กิจกรรมตรวจรับรองคุณภาพ สินค้าปศุสัตว์	๑๗,๓๔๒.๐๐	
ค่าจ้างเหมาบริการพนักงานขับ รถยนต์ ๔ เดือน		๔๘,๐๐๐.๐๐	
ค่าใช้จ่ายฝึกอบรม		๔๔,๒๗๐.๐๐	
ค่าน้ำมันเชื้อเพลิง		๕๗,๐๔๕.๐๐	
ค่าวัสดุวิทยาศาสตร์		๖๐๐.๐๐	๑๖๗,๒๕๗.๐๐
หัก ค่าเบี้ยเลี้ยง ที่พัก และพาหนะ	กิจกรรมตรวจรับรองคุณภาพ สินค้าปศุสัตว์	๒๑,๐๒๐.๐๐	
ค่าน้ำมันเชื้อเพลิง		๑๒,๑๐๐.๐๐	๓๓,๑๒๐.๐๐
หัก ค่าเบี้ยเลี้ยง ที่พัก และพาหนะ	กิจกรรมตรวจรับรองคุณภาพ สินค้าปศุสัตว์	๓๔,๑๒๐.๐๐	
ค่าน้ำมันเชื้อเพลิง		๓๒,๐๐๐.๐๐	๖๖,๑๒๐.๐๐
หัก ค่าเบี้ยเลี้ยง ที่พัก และพาหนะ	กิจกรรมส่งเสริมปศุสัตว์อินทรีย์	(๕,๑๖๐.๐๐)	
ค่าน้ำมันเชื้อเพลิง		๖,๐๐๐.๐๐	๘๔๐.๐๐
คงเหลือจำนวนเงินทั้งหมด			-

หมายเหตุ : ๑. รายละเอียดในการใช้จ่ายเงินระบุตามเอกสารโอนเงินของกองคลัง

๒. รายการคงเหลือ เป็นยอดคงเหลือตามการใช้จ่ายเงินของแต่ละส่วน/ฝ่าย

ส่วนส่งเสริมและพัฒนาการปศุสัตว์

หัก ค่าเบี้ยเลี้ยง ที่พัก และพาหนะ	กิจกรรมอาหารนมเพื่อเด็ก และเยาวชน	๖๒,๗๐๐.๐๐	๖๒,๗๐๐.๐๐
หัก ค่าเบี้ยเลี้ยง ที่พัก และพาหนะ	กิจกรรมตรวจรับรอง คุณภาพสินค้าปศุสัตว์	๔๙,๓๘๙.๕๐	
ค่าจ้างเหมาบริการขับรถยนต์		๔๘,๐๐๐.๐๐	
ค่าน้ำมันเชื้อเพลิง		-	
ค่าวัสดุวิทยาศาสตร์		-	๙๗,๓๘๙.๕๐
หัก ค่าเบี้ยเลี้ยง ที่พัก และพาหนะ	กิจกรรมส่งเสริมการเลี้ยง สัตว์แบบแปลงใหญ่	๒,๖๘๐.๐๐	
ค่าน้ำมันเชื้อเพลิง		-	๒,๖๘๐.๐๐
หัก ค่าจ้างเหมาบริการ (ค่ารักษาความปลอดภัย)	กิจกรรมการพัฒนาการ ผลิตปศุสัตว์	๙๘๕,๓๐๐.๐๐	
ค่าเบี้ยเลี้ยง ที่พัก และพาหนะ		๕๗,๕๒๐.๐๐	
ค่าวัสดุวิทยาศาสตร์		-	๑,๐๔๒,๘๒๐.๐๐
หัก ค่าเบี้ยเลี้ยง ที่พัก และพาหนะ	กิจกรรมการพัฒนาการ ผลิตปศุสัตว์	๒,๔๔๐.๐๐	

ค่าเงินรางวัล		-	๒,๔๔๐.๐๐
หัก ค่าเบี้ยเลี้ยง ที่พัก และพาหนะ	กิจกรรมส่งเสริมการทำ ปศุสัตว์อินทรีย์	๑,๕๐๐.๐๐	
ค่าวัสดุสำนักงาน		๒,๐๐๐.๐๐	
ค่าน้ำมันเชื้อเพลิง		-	๓,๕๐๐.๐๐
หัก ค่าเบี้ยเลี้ยง ที่พัก และพาหนะ	กิจกรรมส่งเสริมเกษตร ทฤษฎีใหม่	๒๖,๑๔๐.๐๐	๒๖,๑๔๐.๐๐
หัก ค่าเบี้ยเลี้ยง ที่พัก และพาหนะ	กิจกรรมส่งเสริมและ พัฒนาการปศุสัตว์	๓๔,๐๑๐.๐๐	
ค่าใช้จ่ายในการฝึกอบรม		๗๖๐.๐๐	๓๔,๗๗๐.๐๐
หัก ค่าเบี้ยเลี้ยง ที่พัก และพาหนะ	กิจกรรมสนับสนุนโครงการ อันเนื่องมาจาก พระราชดำริ	๔,๔๖๐.๐๐	
ค่าใช้จ่ายในการฝึกอบรม		(๒๐๐.๐๐)	
ค่าซ่อมแซมยานพาหนะ		๗๘๓.๗๒	
ค่าวัสดุเวชภัณฑ์		๕๓,๐๐๐.๐๐	
ค่าวัสดุการเกษตร		-	๕๘,๐๔๓.๗๒
หัก ค่าเบี้ยเลี้ยง ที่พัก และพาหนะ	กิจกรรมส่งเสริม และพัฒนาอาชีพเพื่อแก้ไข ปัญหาที่ดินทำกินฯ	-	-
หัก ค่าเบี้ยเลี้ยง ที่พัก และพาหนะ	กิจกรรมพัฒนาศูนย์เรียนรู้ การเพิ่มประสิทธิภาพการ ผลิตสินค้าเกษตร	๖,๐๐๐.๐๐	
ค่าใช้จ่ายในการฝึกอบรม		-	
ค่าน้ำมันเชื้อเพลิง		-	๖,๐๐๐.๐๐
คงเหลือจำนวนเงินทั้งหมด			-

โครงการยกระดับแปลงใหญ่ด้วยเกษตรสมัยใหม่และเชื่อมโยงตลาด (ด้านปศุสัตว์) (COVID-๑๙)

งบประมาณที่ได้รับ

- เงินกู้ ครั้งที่ ๗ (กษ ๐๖๐๓/ว ๙๖๙๗ ลว. ๓๐ มีนาคม ๒๕๖๔)
 ค่าเบี้ยเลี้ยง ค่าเช่าที่พักและค่าพาหนะ ๓,๕๐๐ บาท
- เงินกู้ ครั้งที่ ๘ (กษ๐๖๐๖/ว ๑๒๘๒๓ ลว. ๓ พฤษภาคม ๒๕๖๔)
 ค่าเบี้ยเลี้ยง ค่าเช่าที่พักและค่าพาหนะ ๒,๐๐๐ บาท

ส่วนยุทธศาสตร์และสารสนเทศ

หัก ค่าเบี้ยเลี้ยง ที่พัก และพาหนะ	กิจกรรมตรวจรับรองคุณภาพสินค้า ปศุสัตว์	๑๖,๔๗๐.๐๐	
ค่าใช้จ่ายในการประชุมสัมมนา		-	
ค่าวัสดุเชื้อเพลิง		-	
ค่าวัสดุสำนักงาน		-	๑๖,๔๗๐.๐๐
หัก ค่าเบี้ยเลี้ยง ที่พัก และพาหนะ		๒๕,๐๐๐.๐๐	
ค่าวัสดุเชื้อเพลิง		๑๐,๐๐๐.๐๐	

ค่าวัสดุโฆษณาและเผยแพร่		๒๕,๐๐๐.๐๐	๖๐,๐๐๐.๐๐
หัก ค่าบริการสื่อสารและโทรคมนาคม	กิจกรรมปรับปรุงข้อมูลทะเบียน เกษตรกร	๑๘.๔๕	๑๘.๔๕
หัก ค่าวัสดุคอมพิวเตอร์	กิจกรรมพัฒนาเทคโนโลยีสารสนเทศ และการสื่อสาร	๔๐๐.๐๐	๔๐๐.๐๐
หัก ค่าใช้จ่ายฝึกอบรม	กิจกรรมพัฒนาสุขภาพสัตว์	๒๗๖,๕๘๐.๐๐	๒๗๖,๕๘๐.๐๐
หัก งบลงทุนเครื่องคอมพิวเตอร์สำหรับ สำนักงาน	กิจกรรมพัฒนาเทคโนโลยีสารสนเทศ และการสื่อสาร	-	-
หัก งบลงทุนเครื่องพิมพ์เลเซอร์	กิจกรรมพัฒนาเทคโนโลยีสารสนเทศ และการสื่อสาร	-	-
คงเหลือจำนวนเงินทั้งหมด			-

จัดซื้อจัดจ้าง

แผนประกวดราคาซื้อเวชภัณฑ์และวัสดุวิทยาศาสตร์หรือการแพทย์ จำนวน ๔ กลุ่ม (๓๖ รายการ)

ด้วยวิธีประกวดราคาอิเล็กทรอนิกส์ (e-bidding) จำนวนเงิน ๒,๒๕๒,๔๑๐.๐๐ บาท

- ๓๐ มิ.ย. - ๕ ก.ค. ๖๔ พิจารณาร่างประกวดราคา
- ๖ ก.ค. - ๑๒ ก.ค. ๖๔ ประกาศประกวดราคา
- ๑๓ ก.ค. ๖๔ ยื่นเสนอราคาในระบบ E-GP
- ๑๔ ก.ค. - ๒๒ ก.ค. ๖๔ พิจารณาผลการประกวดราคา
- ๒๓ ก.ค. ๖๔ ประกาศผู้ชนะการเสนอราคา
- ๒๓ ก.ค. - ๖ ก.ค. ๖๔ รออุทธรณ์ ๗ วัน
- ๒๗ ก.ค. - ๑๗ ส.ค. ๖๔ ทำสัญญาซื้อขาย

จ้างเหมาบริการติดตั้งระบบอินเทอร์เน็ต เพิ่มเติม (ห้องส่วนสุขภาพสัตว์)



บริษัท เน็กซ์เทค เอเชีย จำกัด (สำนักงานใหญ่)
49/15-14 หมู่บ้านนครขอนแก่น ประชาชื่น หมู่ 9 ตำบลบางตลาด
หมู่ 9 ตำบลบางตลาด อ.เมืองขอนแก่น จ.ขอนแก่น 43112
Tel : 166 2 150 2740 - fax : 166 2 150 2741
Tax ID: 0105531130067
www.nextechasia.com

QUOTATION / ใบเสนอราคา

Project Code :
Quotation No : NTA-472/2021
Date : 25/06/2564

Subject : งานเพิ่มจุด LAN และ WIFI (เพิ่มเติม) อาคารสำนักงานปศุสัตว์เขต 1
Attn Name : ศูนย์ราชการกรมปศุสัตว์
Company : ศูนย์ราชการกรมปศุสัตว์ ถนนวิภาวดี ตำบลบางกระบือ อำเภอเมือง จังหวัดปทุมธานี 12000
Customer Code :

Item	Part number	Description	Qty.	Unit Price	Extended Price	
1		สายเคเบิล UTP จากตู้ RACK เสริม ไปยัง Outlet LAN 12 จุด (พร้อม patch cord + accessories)	12	2,262.00	27,144.00	
2		สายเคเบิล UTP จากตู้ RACK เสริม ไปยัง Access Point 1 จุด (พร้อม accessories)	1	15,800.00	15,800.00	
3		อุปกรณ์กระจายสัญญาณไร้สาย (Access Point) แบบ 2 (Cisco AP1832I)	1	23,000.00	23,000.00	
4		อุปกรณ์จ่ายไฟให้กับอุปกรณ์กระจายสัญญาณไร้สาย (Power Injector)	1	3,000	3,000.00	
5		ลิขสิทธิ์การใช้งาน Wireless Controller (1 A? license for Cisco 5520 Wireless Controller)	1	3,840	3,840.00	
6		ลิขสิทธิ์การใช้งาน Network Management System (1 AP license for Cisco 2-line Infrastructure)	1	2,640	2,640.00	
Remark :					Amount	75,424.00
					Vat 7%	5,279.68
แปลเป็นตัวเลขตามบาททศป็นหลักสตางค์					Total (Baht)	80,703.68

Terms & Condition
 1. Validity : 30 วันหลังจากวันที่ส่งเอกสารใบเสนอราคา
 2. Delivery : 7 วันหลังจากวันที่สั่งซื้อ
 3. Payment : 30 วันรับหลังจกเปิดใบสั่งซื้อ
 4. Warranty : รับ.ร.ม.น. 1 ปี

Prepared By

 (Chalisa Chairanit)

Position : Account Manager
 Mobile : 088 358 7123
 E-mail : Chalisa@nextech-asia.com



We Agree & Accept to order you as in this quotation
 ข้าพเจ้าตกลงสั่งซื้อรายการตามเงื่อนไขทั้งหมด

Customer Signature with apply seal
 ลงชื่อหรือประทับตรา

Name :
 Position :
 Date :

มติที่ประชุม รับทราบ

ระเบียบวาระที่ ๕ เรื่องเสนอให้ที่ประชุมพิจารณา

การจัดการความรู้กรมปศุสัตว์ (KMDLD)

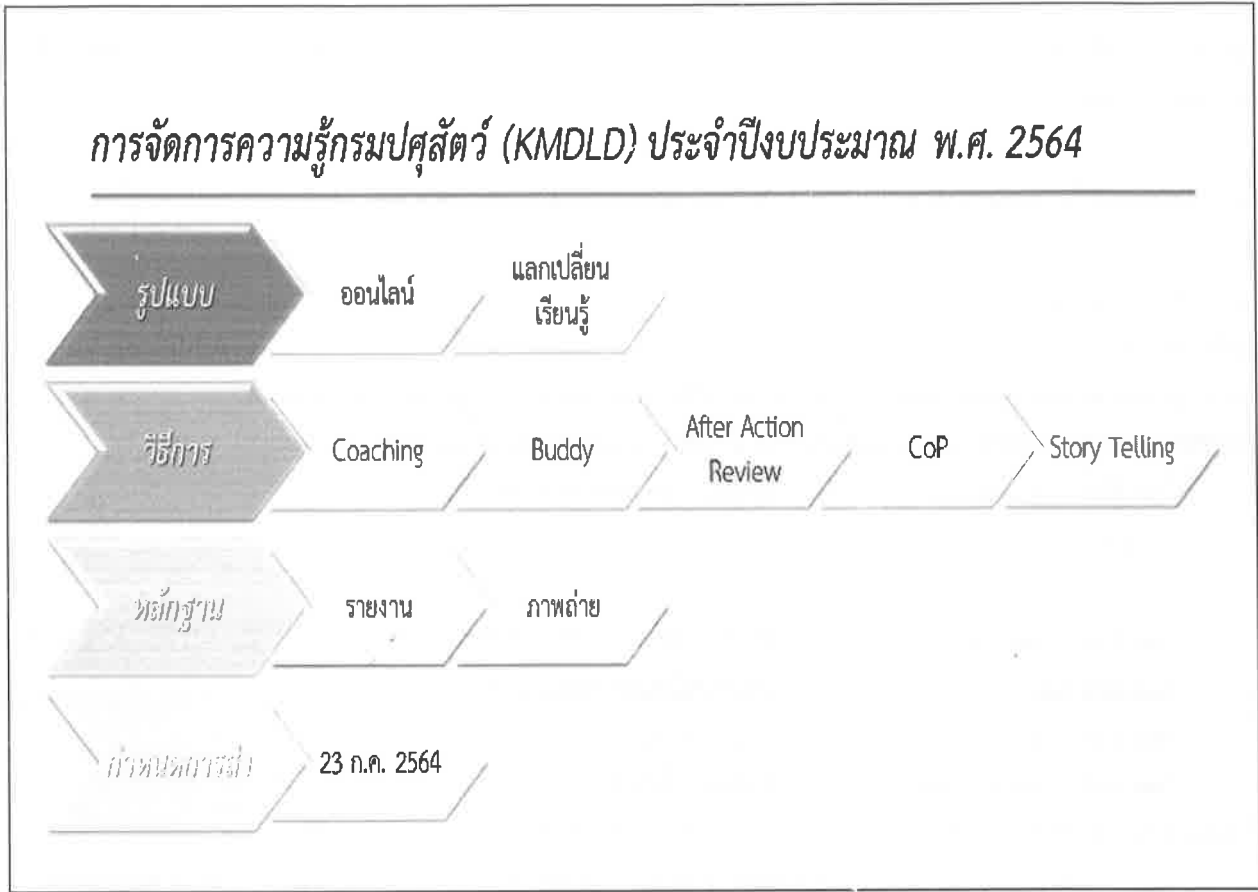

การจัดการความรู้กรมปศุสัตว์ (KMDLD) ประจำปีงบประมาณ พ.ศ. ๒๕๖๔

รูปแบบ : ออนไลน์และแลกเปลี่ยนเรียนรู้

วิธีการ : Coaching, Buddy, After Action Review, CoP, Story Telling

หลักฐาน : รายงาน, ภาพถ่าย

กำหนดการส่ง : ๒๓ ก.ค. ๒๕๖๔

โดยสำนักงานปศุสัตว์เขต ๑ กำหนดจัดกิจกรรมการจัดการความรู้กรมปศุสัตว์ (KM DLD) เรื่อง องค์ความรู้เกี่ยวกับโรคคัลมีปี สกิน เพื่อเป็นการแลกเปลี่ยนเรียนรู้ สามารถนำมาใช้ในการปฏิบัติงานและให้ความช่วยเหลือเกษตรกรที่ได้รับผลกระทบจากการเกิดโรคคัลมีปี สกิน ในวันที่ ๑๙ กรกฎาคม ๒๕๖๔ เวลา ๐๙.๓๐ น. เป็นต้นไป ผ่านช่องทางการประชุมออนไลน์ (Google Meet) โดยมีประเด็นเนื้อหา ดังนี้

๑. องค์ความรู้เรื่องโรคคัลมีปี สกิน
๒. มาตรการป้องกันโรคและมาตรฐาน GAP
๓. มาตรการเยียวยา เกษตรกรผู้ประสบภัยพิบัติ
๔. สิ่งที่เราชาวปศุสัตว์ควรรู้เกี่ยวกับโรคคัลมีปี สกิน

มติที่ประชุม รับทราบ

ระเบียบวาระที่ ๖ เรื่องอื่นๆ

๑. กิจกรรมวันทำความสะอาดใหญ่ (Big Cleaning Day) ปีงบประมาณ พ.ศ. ๒๕๖๔

ตามประกาศกรมปศุสัตว์ ลงวันที่ ๑ ตุลาคม ๒๕๖๑ เรื่องนโยบายและเป้าหมายการปรับปรุงสภาพแวดล้อมในการทำงานด้วยกิจกรรม ๕ ส เพื่อเป็นพื้นฐานการพัฒนาคุณภาพการปฏิบัติงาน ในการที่จะช่วยสร้างสภาพแวดล้อมที่ดีในการทำงานให้เกิดบรรยากาศน่าทำงาน เกิดความสะอาดเรียบร้อยในสำนักงาน พร้อมทั้ง คำสั่งกรมปศุสัตว์ที่ ๗๖๔/๒๕๖๒ ลงวันที่ ๕ กันยายน ๒๕๖๒ เรื่อง แต่งตั้งคณะกรรมการบริหารกิจกรรม ๕ ส สำนักงานปศุสัตว์เขต ๑ ได้กำหนดจัดกิจกรรมวันทำความสะอาดใหญ่ (Big Cleaning Day) ประจำปีงบประมาณ พ.ศ. ๒๕๖๔ ในวันศุกร์ที่ ๒ กรกฎาคม ๒๕๖๔ เวลา ๐๙.๓๐ น. ณ หน้าอาคารสำนักงานปศุสัตว์เขต ๑ ขอให้บุคลากรในหน่วยงานเข้าร่วมกิจกรรม ตามวัน เวลา และสถานที่ดังกล่าว

มติที่ประชุม รับทราบ

ปิดประชุม เวลา ๑๕.๐๐ น.

atim5

(นางปาริฉัตร ทุมทอง)
นักจัดการงานทั่วไปปฏิบัติการ
ผู้จัดทำรายงานการประชุม

(นางมยุรี ประทุมแก้ว)
นักจัดการงานทั่วไปชำนาญการ
ผู้ตรวจสอบรายงานการประชุม

